南華日報

本報創刊於民國十九年二月

第三五八六號

今日出紙二大張

零售每份二仙

集孫中山先生字

SOUTH CHINA DAILY NEWS
63, Connaught Rd., C. Hong Kong
Cable Address "SWENONIS" or 5478
Radio Address "SWENONIS" or 9850
TFL { Editorial Dept. 32925 / Business Dept. 25612 } P. O. 369

督印人廖修湛

館址千諾道中六十三號
電話 編輯部三二九二五 營業部二五六一二
電報掛號（有線電五四七八 無線電九八五零）
郵局信箱三六九號
定報價目（均港幣計）
本港 每月四毫 全年四元
中國內地 每月壹元 全年壹拾一元式
外國各埠 每月一元九毫 全年式十二元
（郵費在內）（報費先惠）
廣告價目表請向營業部索取

香港千諾道中六十三號中國圖書印刷公司承印
香港政府特准掛號爲新聞紙類第一三六號

日美能否相互尊重立場 決定太平洋和戰命運
日蘇國交調整進行中將能成功
日首相對記者團談內外諸問題

（同盟社四日東京電）日首相近衛爲新任報告入洛，是夜在旅邸會見記者團，就內外諸問題，談述如次。

（一）日德意三國同盟與美國——三國同盟係預日德意若受第三國（包括美國在內）攻擊時，則同盟三國須互相援助，幷非謂同盟國將向第三國挑戰，該條約係德意承認日本在東亞建設新秩序之指導的地位，日本承認德意在歐洲之指導的地位，如果美國承認日德意的立場與地位，則同盟三國亦必定承認美國在美洲之指導地位，現時雖未有對待美國的具體意見，但是將來關係太平洋命運之和戰兩途，實繫于日美兩國能相互尊重立場與否，美國實應理解日本的眞意，積極協助建設世界新秩序的大事業，蓋美國此時必須省察其過去，深加認識，理解日德意三國的提携建設世界新秩序之眞意，轉向新方向邁進，如果美國不理解日德意的立場與眞意，必定以同盟爲敵對行爲而加以挑戰，則必至釀成戰爭，可不待言。

（二）對蘇國交調整問題——日本欲與蘇聯調整國交者，並非對共產主義的肯定，蘇聯的主義思想，本來絕對不能容許其在日本宣傳，對於東洋會全體亦是一樣，此次日本對於解決事變之目的，已標榜「防共」，則防止赤化思想的蔓延，是必定要做的，但是就政治的，經濟的對蘇聯的國交調整，現時正在進行，將來當能成功，日蘇間的國交調整，是因有上述的深認識以進行者。

（三）日本內政——新體制運動的精神，確以明徵我尊嚴國體爲第一義，而各項政策，均擷採取外國的長處，但此際已成就大體的輪廓，此後擬向經濟機構新編成邁進，又處理事變，南洋問題，改革官吏制度諸問題，決定遵照固定國策以堅決意志以期解決一切云。

國民政府命令

（中華社五日南京電）國民政府令，（二十九年十月二日）行政院長汪兆銘呈，據鐵道部長傅式說呈請任命金其武爲鐵道部技士，應照准，代理主席汪兆銘，行政院長汪兆銘，鐵道部長傅式說。

國民政府令（二十九年十月四日）參軍長唐蟒，呈爲國府參軍處典禮局科員徐樂武呈請辭職，請免本職，應照准，又呈請任命李斷淑爲國府參軍處典禮局科員，陳志剛，吳廣標，爲國府參軍處總務局科員，應照准，此令，代理主席汪兆銘，參軍長唐蟒。

國民政府令（二十九年十月四日）行政院長汪兆銘呈，據兼警政部長周佛海呈爲警政部科長殷登第，另有任用，請免本職，應照准，又據兼警政部長周佛海呈請任命徐禮偉爲警政部科長，胡久鑑爲警政部專員，王俊爲警政部技正，唐劍切爲警政部視察，應照准，此令，代理主席汪兆銘，行政院長汪兆銘，兼警政部長周佛海。

國民政府令（二十九年十月四日）任命何蓬公爲廣東江防司令部秘書長，此令，代理主席汪兆銘。

國民政府令（二十九年十月二日）行政院長汪兆銘呈，據內政部長陳羣呈請任命胡自昌，陳國慶爲內政部編審，王東俊，柳傳凱，夏伯良，倪修棟，徐偉，徐巽行，孫瑞麟，胡晉階，黃祖福，楊柳塘，趙民彝，陸夢九，胡雁秋，伍炳，施掄，許豫樂，朱本仁，黃爾泰爲內政部科員，王震怡爲內政部技正，應照准，此令，代理主席汪兆銘，行政院長汪兆銘，內政部長陳羣。

國民政府令，（二十九年十月四日）任命徐樸誠爲蘇浙皖綏靖軍杭州地區司令，程萬軍爲蘇浙皖綏靖軍湖州區司令，龔國樑爲蘇浙皖綏靖軍蘇州區司令，徐鳳藻爲蘇浙皖綏靖軍常熟區司令，熊育衡爲蘇浙皖綏靖軍揚州區司令，王占爲蘇浙皖綏靖軍廬州區司令，沈席儒爲蘇浙皖綏靖軍蚌埠區司令，李柱石爲蘇浙皖綏靖軍南京區團長，沈玉朝爲蘇浙皖綏靖軍南通區團長，徐翼舫爲蘇浙皖綏靖軍嘉興區團長，任祖萱爲蘇浙皖綏靖軍司令部警備總隊長，此令，代理主席汪兆銘。

美對日態度不變 日美關係愈惡化
東京日日新聞評論

（路透社五日東京電）東京日日新聞熱烈向美國輿論呼籲矯正美國對日態度，以避免衝突，據稱，除非美國根本改正對日態度，否則日美關係愈趨惡化，但期望美國變更態度，恐有未能，三國盟約成立未久，而美國即再借欵予蔣介石，又復努力使滇緬路過放，加再以英美澳商議軍事合作，包括同用星架坡港，三國盟約之目的，在乎永久合作之建立，非欲與美國啓釁，而是欲使合作伸展至美國，以求世界之和平，倘美國不斷阻止日本合理之前進，則日美局勢之危勢亦無如之何也云。

滬美當局 勸告美僑 疏散婦孺

（路透社五日上海電）關於美僑撤退上海，尚未有正式命令發出，但查悉往美當局詢問情形之美僑，皆會被勸從速疏散婦孺，按期行駛往美國之商船，所有客位，已被定購一空云。

（合衆社四日紐約電）據美孚火油公司稱，彼等提議公司職員之家屬，須離開中國，但尙未接到當局之命令，以前曾有人提議，給假回國之職員，須留下其家屬於美國，此次之提議乃根據提議而發，此舉不過爲預防辦法，因鑒於東方時局有長久堅持不決之勢，故與最近時局之發展無關。

英美注視日蘇關係 試探蘇聯遠東政策

（合衆社五日倫敦電）英美兩國現正嚴密注視法國之欲使日蘇關係調協，引致蘇聯盡量與三國同盟接近，英美兩國現正向蘇試探其遠東政策，而蘇聯之最後決定，則仍在擱置中云。

（合衆社四日倫敦電）據此間可靠方面稱，英美採取聯合步驟，已促起莫斯科對日本之參加軸心國發生反響，一般希望英美之努力將引起合作之行動以對付日本，英外次畢特勒於三日接見蘇聯駐英大使，聞彼等會談及蘇聯援華問題，此次會晤乃繼蘇聯駐美大使最近會見韋爾斯及美駐蘇大使在莫斯科訪問蘇外長之後舉行，據傳英美駐莫斯科大使不久將與蘇外長舉行會議，另據可靠消息，邱吉爾將於下星期初在衆院正式公佈英政府決定於十月十七日重開緬甸路。

日軍進駐越南 乃屬臨時性質
尊重越南領土主權完整 日越關係將爲經濟合作
近衛首相接見記者發表談話

（中華社五日東京電）日本前曾向越南提出保證，聲明日軍根據九月廿二日所訂協定之條件，日軍入駐越南，乃屬臨時性質，昨夕近衛首相接見記者時，復從申該項保證，據近衛首相宣稱，日軍入駐越南，乃爲應付中國事變必須之軍事行動，一俟中日事變解決，日本與越南之關係將轉而爲經濟合作，吾人必將尊重越南之領土與主權，將來日本與越南之關係，必能回復平時之狀態。

（路透社五日東京電）新任派赴越南日本軍事使節團主任澄田少將，四日上午九時由東京抵達西貢，曾往訪越南總督戴古及法軍司令馬田將軍，離任之西原少將亦往訪法軍高級長官，藉以道別，澄田少將乘飛機抵越南後，隨即開始辦公。

（路透社四日維希電）此間探悉，奉命駐屯越南之日軍，已於九月二十六日登陸，日本軍隊取道河內而往遮則之飛機場，該處已有日本若干架飛機抵達，據稱，日軍此次行動，乃根據九月二十二日河內協定之一部份云。

至足痛心之 如此抗戰
日機炸毀機場

（四日上海外電）日方消息，日機於四日下午二時半衝入城都上空，但不見渝方起機應戰，遂即飛向泰平寺機場，予以猛襲，維時突有渝機應戰，旋被日機擊落，日機遂在泰平寺機場低空飛行，猛烈射擊，遂使四面發生火災，時有日機一架突然飛降機場內，機內四人從機上跳出，一面以手槍射擊，一面擦火柴燃燒停在機場之渝軍四架，而日空兵曹長東山竟走進渝軍司令部內，但渝軍先已遁走一空，該曹長遂以爲良機不可失，即走向汽油倉庫取出汽油放火，該司令部旋即化爲灰燼，一面上空日機則在飛翔守望地上之行動，四日機師見任務已畢，即登機飛上空中，此舉覩一九三八年七月十八日，小川中尉率機，飛降南昌機場，燃燒渝軍格納庫一幕，可稱無獨有偶云。

津法租界 存銀將出售
振濟華北難民

（中華社五日天津電）根據在東京所訂之法日協定，價值二千萬鎊英金之白銀，已於九月由法租界移交日本當局之用，以爲振濟華北難民之用，該欵在短期內即將移往外國市場出售。

廈門曼谷間 定期航綫 昨日開始

（同盟社廈門四日電）東亞航運公司曾與泰國當局進行折衝，廈門曼谷間定期航綫創辦事宜，前已確定於五日開始實行，以載重三千噸貨客船洛東丸，由廈門出發作第一次之航行，今廈門曼谷間之定期航綫，將確定爲每月開航一次。

中江銀行總經理 前晨在漢被狙重傷

（漢口四日外電）傳中江銀行總經理戴平成（譯音）氏，年六十歲，於四日晨十時許，赴行辦公，在車抵該行門前，方下汽車之際，竟爲潛伏該處之暴徒開槍亂射，結果戴氏左胸及下腹共中三彈，傷勢甚重，兇犯隨即逃逸。

羅斯福拒批評遠東時局
否認赫爾辭職說
泛美共同防禦合作談判進展

（合衆社四日華盛頓電）美總統羅斯福今日接見記者團時，不肯批評遠東時局，但當日本記者詢問日本報章傳赫爾有辭退內閣之說時，羅斯福則謂此不過爲一種謠言。

（路透社四日華盛頓電）羅斯福總統答記者詢問日本傳國務卿赫爾辭職之說時，謂此不過一種謠言，羅斯福總統又否認美駐英大使堅尼地辭職，由前駐巴黎大使畢烈脫代替之傳說。

（合衆社五日華盛頓電）羅斯福今日於招待記者時稱，泛美共同防禦之合作事宜，由拉丁美洲與美國之長官互相訪問於各有關首都之間，進行談判，使此事常在進展中，彼又指出拉丁美洲之軍官現正訪問美國，此等軍官不久又將再來，同時美國軍官現駐於拉丁美洲之國家，此等軍官當然係研究防禦合作云。

社論
英國與日本

美國的宣傳機關與重慶的宣傳機關天天在鼓動英國與日本衝突，最近尤其加甚，什麼借用星加坡軍港啦，什麼開放滇緬公路啦，幾乎已經成爲日常功課了。據說這些消息都是「可靠」的，因爲日德義三國結成同盟之故。其邏輯是：因爲日德義結成同盟，所以英國必須「制日」，英國要「制日」，就要「援華」，而且與美國「合作」。

我們平情論事，假定這些宣傳都一一成爲事實，其結果會怎樣呢？曰：戰爭。戰爭將會有什麼影響呢？收漁人之利是美國，倒霉的是中國，而其終極，將使遠東乃至整個世界陷入了火藥的地獄。美國以「援助」替代自己去參加戰爭，這是羅斯福總統的「得意之作」，打仗是要死人的，但正是被「援助」者應有的課題，甚至是對「援助」者的義務。

美國外圍的非律濱，甚至夏威夷，還是後方，何況到其時美國國會與羅斯福總統辯論的結果還在未可知之數？重慶政府呢？有了「外援」，總算得到一點小便宜，重慶的搬家，還是不可免的。但中國就要在飽受戰禍之餘，再受更慘更烈的戰禍，無論戰爭結果的勝利是屬於英國或屬於日本，中國的元氣已由殘餘而至於絕盡！

英國與日本，是否必須一戰呢？曰：不然。三强同盟，固然是加强德義聲勢的一種現象，甚至如美國及重慶宣傳機關所說，是英國的一種威脅，但英國的應付方法，幷非一定要硬對硬的。中國從來有一種叫做「以柔制剛」的方法，現代外交戰中，尋求與國與拆散或減弱對敵方面的力量同其重要。德國進兵波蘭，是由德蘇協定而起，事實上蘇俄正是德國的一個援助者，但英國至今還想找尋調整英蘇關係的門徑。戰爭與代數學上的方程式同理，這邊少了一個 $-a$，那邊就要多一個 $+a$。三强同盟的對象是「未參戰」的國家，英國現在是參戰的。

不寧惟是，三强公約的成立，就日本來說，目的只在建立東亞新秩序，近衛首相與日外務省發言人也再三說明其目的在結束中日事變。日法關於越南問題的交涉，其目標亦復如是。所謂結束中日事變，就是實現中日的全面和平；中日全面和平之所以不能即時實現，由於重慶政府還要迷信外援。然而即使有了外援，軍事據點的喪失，軍事力量充其極也僅有一時招架之功，經濟的崩潰，民生的凋敝，憑什麼去「最後勝利」呢？英國或美國可以援助重慶，如果英國要與日本正面衝突時，反足以爲英國之累，是顯而易見的，老謀深算的英國政治家，於是當必知所考慮。

又何況日本在對英對美還是採取妥協的姿態，那不但表示日英間妥協的可能，而且正是一個好時機。英國爲了避免增重其對歐戰的困難，爲了從使中國免多罹一次戰禍中獲取中國人的友誼與好感，於此是不能不加以注意的。至於如果說這是英國獲得美國援助的交換條件，則其結果將得不償失，權衡輕重，英國當知所抉擇。

希特勒墨索里尼 會談已告完畢

希墨分乘專車離布累納山隘

德政界拒發表內容

法官方料德義將謀與蘇諒解

（中華社四日柏林電）德元首希特勒，自與義首相墨索里尼會議完畢後，於今午二時半乘專車偕其隨從返國，當希特勒離布累納山隘時，軍樂隊奏德義軍歌。

（路透社四日倫敦電）希特勒與墨索里尼在布累納山隘會議，至四日下午一時五十分散會，羅馬隨即發出下列公報稱，墨索里尼與希特勒在布累納山隘會晤，以軸心國之敦睦精神，照常交換意見，兩國之外長當時亦列席，兩巨頭研究各種有關於德義兩國利益之問題，會談達最後一部份時，德陸軍總參謀長基特爾將軍亦在座，當用午餐時，與賓特羅甫及齊亞諾亦參加，於是仍繼續進行談話，希特勒與墨索里尼道別之前，會檢閱義國憲兵一隊，希氏於下午二時四十分登車，五分鐘後，墨索里尼與齊亞諾所乘之車亦駛離布累納山隘，據德官方通訊社訊，柏林政界對於希墨二氏相晤之理由，拒絕發表意見，該通訊社又稱，「德義兩國在政治或軍事協定尚未顯明化，或付諸實行之前，向不表明其所考慮之主題，但「獨裁者之會議」常獲得遠大之後果，雖在此項重要會商，其影響尚不致立即爲世界所見」云。

（合衆社四日柏林電）據此間所獲消息，希特勒與墨索里尼在布累納山隘會面，共討論之主要問題，乃著重軍事方面，德軍在未開始向英國作最後進攻之前，該項問題必須解決，即如五月及六月進攻法國時，如出一轍，蓋如此則歐非亞之新秩序前途，可無荊棘之慮云。

（合衆社四日柏林電）德官方通訊社宣佈云，「爲通常交換意見之故，希特勒今日與墨索里尼會面於布累納山隘，在三小時之長談中，已將兩國一切有關之問題討論，在會談之最後一段中，德陸軍總參謀長基特爾亦參加討論，又當略進午膳時，會談繼續不斷。」

（合衆社四日維希電）此間官方相信，德義兩國領袖在布累納會議後之第二步計劃將爲德義與蘇聯諒解，使軸心國能在非洲及地中海舉行多季大進攻，法外長接見合衆社記者時，謂貝當政府之外交政策第一根據於帝國之有力國防，第二在脫離一切歐洲公約，第三根據本國人民對於戰勝者之態度，法國現處於極困難之時期，全法人民須勇往直前，不屈不撓，以應付此艱危之時機。

傳義請法媾和 及參加攻英國

南斯拉夫憂慮受戰事波及

英人推測德義作和平攻勢

（合衆社四日斯德哥爾摩電）瑞典漢特報駐柏林記者今日聲稱，義大利法西斯黨秘書長化連立斯今夜抵巴黎，衆信化氏携有軸心計劃邀請法政界人士與軸心國媾和，及正式參加戰爭攻擊英國，傳軸心國將勸告日本在越南方面，不可操之過急云。

（合衆社四日伯爾格來德電）希特勒與墨索里尼會議後，引起此間人士不勝憂慮，政界方面誠恐此次希墨會議，將牽涉南斯拉夫取斷然行動，以軍事及外交攻勢在地中海東部，尤其是關於希臘方面，向英國進攻。

（合衆社五日倫敦電）倫敦每日電訊報外交訪員今日稱，布累納之會議，可假定其爲討論如何獲得一地作，以作提出和平之獻議有關，雖然，此種提議，若希望英帝國予以考慮，則誠屬妄想云。

路透社記者推測德義和平攻勢與軍事步驟

（路透社五日倫敦電）路透社外交訪員會發「希特勒與墨索里尼之會談，是否另謀發動和平攻勢」之疑問，該訪員並謂，若干方面則認爲此非無可能者，希墨此次會談，大概係受圖加強軸心正面團結之願望之鼓勵，而欲利用此機會向英作進一步之恫嚇，除非英國準備討論和平耳，但不論其是否有和平攻勢，亦可作下列之推測，此次會談，適在軸心國與日本簽訂同盟之特，諸傳德義企圖獲得蘇聯支援與及向西班牙拉攏之候，此可以證明德國自知其陷於離境也，希特勒曾一再明告世人，謂德國獨力可以擊破英國，但不列顛之戰，希氏經已失敗，故不得不尋盟友以助新攻勢，正如衆醫匆匆會商，則病者當有憂慮，嘗普遍而言，此乃表明一病狀之轉壞，而必須尋覓加緊方法之療治也，因此軸心國家對作戰效力已作嚴厲之檢討，倘和平攻勢不能實現，則其決斷不出以下之四路線，（一）直接進攻英國，德參謀部對此雖然淡漠，但信希特勒仍欲嘗試也，（二）經西班牙以攻直布羅陀及北非洲，（三）恢復大規模之進攻埃及，或加以德方監督，（四）縱使蘇聯對此，或提出異議，軸心亦由巴爾幹出擊，吾人有理由可以相信希特勒對於墨索里尼未能在地中海造成海軍優勢，引爲不悅，但墨氏亦可以駁謂希氏之攻擊英倫未見更爲成功也。

日大政翼贊會 常任總務內定

共二十九人將正式發表

常任總務會議每週二次

（同盟社四日東京電）日大政翼贊會各局部構成，及職員人選，已於四日常任總務會議時討論完畢，該會現定十二日在首相官邸舉行開幕典禮，向國民發表宣言，又爲實踐運動之第一步，擬於二十日在日比谷公會堂開演講會，演講萬民翼贊旨趣，近衞總裁，有馬事務總長，永井柳太郎，中野正剛，橋本欣五郎各總務，屆時皆擬登壇演講云。

（同盟社四日東京電）日大政翼贊會事務總長有馬，於四日常任總務初次會議席上，報告內定總務共爲二十九名，近衞首相返東京後，當可正式發表，總務人選如次，山崎達之輔，田邊七六，櫻田兵五郎，（舊民政黨）大麻唯男，岡田忠彥，砂田重政，（舊政友會久原派）清瀨一郎，（舊時局同志會）河上丈太郎，（舊社大黨）田邊治通，井坂孝，岡崎勉，結城豐太郎，萬生能久，小林順一郎，白鳥敏夫，掘切善次郎，緒方竹虎，高石眞五郎，正力松太郎，田中都吉，平賀讓，下村宏，瀧正雄，河原田稼吉，太田耕造，千石興太郎，湯淺三十男，平生釟三郎，（尚有貴院方面一名未定）

（同盟社四日東京電）日大政翼贊會四日舉行常任總務局長會議，議決事項如次，一，常任總務會議，每週召開兩次，以星期三爲定例日期，是日擬由下午一時半起在首相官邸舉行，請近衞總裁出席，總裁出席，臨時可請閣員出席，聆取其政策，致另一日則辦事處設署之後，在該處舉行，二，一般總務會議，每月召開一次至兩次，常任總務，局長，部長，副部長一概出席，三，實踐綱領，擬於下次（九日）定例常任總務會議，按照強勁綱領審議決定「實踐綱領案」，四，大政翼贊會成立典禮，擬二十日在首相官邸舉行，五，演講，擬二十日在日比谷公會堂舉行，六，部長及副部長人選，由事務局總長有馬決定，七，支部組織，各府縣支部之組織事務局協力會議，由近衞首相爲地方長官推薦代表五名至十名，作爲支部創立委員，使支部組織協力會議等具體化。

反對共產黨陰謀繼續抗戰

德國赴日特使 昨晨覲謁日皇

（中華社五日東京電）德國特使史丹馬，最近在東京作外交活動，促成日德義三國聯盟，今晨十時半由日皇在宮內接見，史氏偕其妻晉宮，亦由日皇后親自接見。

（路透社五日東京電）日本外務省發言人須磨昨夜向國人播講稱，日本對於建設世界新秩序，已有盟約束縛，此次成敗利鈍，亦與德義兩國共同之。

進攻馬爾斯馬特克說 義官方否認

阿爾巴尼亞義軍移向希邊

英機襲擊阿比西尼亞鐵道

（合衆社四日羅馬電）此間負責之軍事當局完全否認外間所傳謂義軍已佔據馬爾斯馬特克之說，並謂外傳卡拉西安尼將軍開始攻馬爾斯馬特克之說未免言之過早云。

（中華社四日雅典電）據官方宣稱，在阿爾巴尼亞之義軍共有十五萬人，坦克車一百廿架，在過去兩日間，已移往希臘邊境之新防地，但希臘已有戒備，預防任何方面之突襲。

（同盟社四日雅典電）希臘政府發表稱，駐在阿爾巴尼亞之義軍十五萬，擁有戰車百二十輛者，于此一兩日中，移向希臘國境新陣地，希軍對此，已完成萬全準備，不論義軍從任何方面進攻，皆可應付云。

（路透社四日開羅電）開羅公報稱，英轟炸機襲擊阿比西尼亞及厄立特里亞之鐵路，頗有收效，阿斯杏之鐵路交叉點被炸毀通至馬蘇阿之鐵軌被彈命中，英空軍又在沙漠上空作大規模之偵察云。

美艦調回歐洲海面

（路透社五日華盛頓電）在歐洲海面之美驅逐艦，一概調回，以免被誤會作最近讓轉與英之驅逐艦。

美綁票犯 判終身監禁

（合衆社四日美國加利福尼亞省紅木城電）被控犯綁地利士坦之第三子綁票罪之德人馬林保支，今日被法官判處終身監禁。

倫敦夜襲

建築物有燬壞 平民傷亡甚微

連夜雲厚影響空防

（合衆社四日倫敦電）空軍部及公安部聯合公報稱，今日德機不作大規模之活動，晨早及下午祇有單獨飛行之敵機數架，向英倫東南部投彈數枚，重傷人數若干，下午英戰鬥機擊落德轟炸機一架。

（合衆社五日倫敦電）自德機轟炸倫敦數處區域及數郡後，昨夕宣佈解除警報較之星期四日爲早，半夜後，德機又在倫敦中區出現，高射炮將之逐退，午夜前倫敦有數處區域被炸，但損害甚微，昨夕德機及英機均受天氣之阻礙，據空軍部與國內公安部聯合發表公報稱，德機數次之空襲，均在昨夕天黑後至今早天明時舉行，英國東南部又其他數處部份雖有落彈，但德機大部份集中向倫敦攻擊，倫敦有屋宇及建築物被炸毀，但死傷甚微，英國東南部略有死傷，因該處某城，有數建築物被毀，燃燒彈引起之火災，均迅速被撲滅，昨日共有三轟炸機被高射砲擊下，英戰鬥機則有一架在巡邏時失踪，秋季之天空狀況，對於英國空防頗有影響，兩夕均證明爲空中閃電戰開始後之最黑暗者，據瓦面監視員報告，探射燈雖不能探入雲際，以搜索雲層裏之敵機，但高射砲仍能追蹤轟擊，異常準確，敵機亦曾飛往西北部某城及威爾斯海岸之某城襲擊，炸毀一屋，死未婚之姊妹二人，第三人則獲救。

（合衆社五日倫敦電）倫敦區昨夕半夜前較爲安靜，有三彈落於中區，但兩行人被破片所擊，但兩人均未受重傷，西郊之高射砲極爲活躍，一高射砲之碎片落在一車站上，穿過該處之玻璃瓦面。

（合衆社四日倫敦電）此間今日下午六時四十分發出短警報，數分鐘後，即告解除，下午七時四十分倫敦中部異常安靜，但一刻下午十時，又復發出警報，飛機軋軋之聲及高射炮聲清晰可聞。

（合衆社四日柏林電）據德官方通訊社稱德轟炸機數架，今日下午襲擊蘇格蘭某飛機場，德機投彈後即見濃烟四起，德機投下重爆炸彈及燃燒彈，炸毀該處飛機庫，寓所及建築物數座，放於場內之飛機，大半數被機關槍射毀，迨後德機又襲擊英倫中部及南部機場數處，倫敦西部有一機場受損失甚重。

英國駐澳專使檢閱在英之澳洲軍

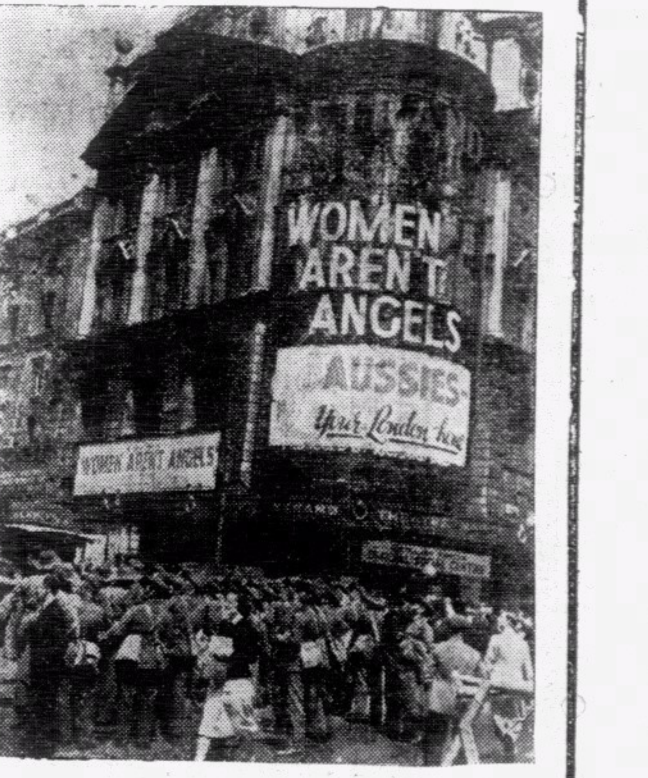

澳洲軍人在倫敦以大戲院爲駐紮所

英旁觀報批評 戰事第一階段

認爲英空軍已佔勝

（路透社四日倫敦電）有署名「軍略家」者旁觀報發表一文稱，英國對德戰爭之第一成功階段已告結束，德國亦曾宣佈，戰爭已告一段落，但彼再修改之作戰時間表并宣佈決意結束戰爭之日期，皆知，德國不能完成其預定之計劃，已遭挫折，自從聯軍退出敦刻爾克之後，已有四月，此雖屬英國之失敗，但此乃四月前之事耳，德軍不出三星期，即行破波蘭之抵抗，又以大約相同之時間，迫比國軍隊投降，復以五星期餘之時間，迫令法國要求停戰，惟是現在，自從敦刻爾克退出經過四個月之後，德義兩國合力進攻一英帝國，勝利把握，仍屬遙遙無期，倘其黔驢之技，技祇止此，則吾人尚欲有所聲明，希特勒繼續向全世界宣佈謂，德義同盟之力量如何雄厚，但在此四個月間，德義兩國之行動，祇限於恫嚇性質，共地位且每況愈下，尤甚於此種詞句之所形容，此則不能不作承認者也，至若義大利，最低限度，謂直至現在，尚未向英帝國下總攻擊，亦可自圓其說，但德國則不能以此自辯矣，德國之受挫，并非因進攻過於倉卒，亦非因缺乏準備，彼深知德國海軍不及英海軍，故必須先破壞英空軍力量，即指英戰鬥機隊，然後可以增進渡海攻英之機會，希特勒視爲最寶貴之「華飛」機隊，以爲舉世無敵，但經一個月之空戰，德機損失一千四百餘架，而英機僅損折四百零七架，德空軍人員之損失，尤不可以道里計，在一個月內，德空軍人員之喪命者三千餘名，而英空軍損失僅二百一十七人，此乃九月第一週開始連續襲擊倫敦之情形，德機夜襲，實不啻承認其空軍之變色，戈林將軍命其部屬多取夜襲，亦即承認不能與英戰鬥機之抗衡也，由八月十一日起至九月底，德國損失飛機二千一百一十六架，英機只損折五百九十一架，又在此同一時內，德空軍人員之損失尤大，照上述期間，德空軍損失四五千人而英空軍人員只損折二百八十名，況德國在冬季期內不易訓練同等數量之空軍人員，以補充之，英國方面藉加拿大訓練空軍之便，彌補人才，足以補充所損失之數而有餘，英國應付此種戰，克奏膚功，其自身之力量，尚未如何大虛耗，今且可以加速發展其空軍之優勢，故在下期戰爭中，愈覺有把握。

魏剛將軍被委爲 非洲駐軍總司令

（路透社四日柏林電）據德國通訊社消息，魏剛將軍最近奉委爲法屬非洲駐軍總司令，在短期內將往法屬西非之達加居住。

倫敦中部落彈 英皇脫險

（合衆社四日倫敦電）德機從高空飛下向英國目標多處襲擊，包括倫敦，英王當時方在倫敦中部某處檢閱，英王抵達約一分鐘後，即有炸彈投下附近爆發，當時有數百人忙奔入避難室內，英王幸脫於險。

羅國拘英僑 尚未釋放

（路透社五日羅京電）最近被羅當局拘去之英僑柏西奇勳尚未釋放。

張伯倫辭職 絲不作批評

（合衆社四日莫斯科電）此間報紙及播音台報告英樞密院大臣張伯倫辭職之消息，但不作任何批評。

英難童一批 抵新西蘭

（路透社四日華盛頓電）英國難童今日有一百一十三人抵達新西蘭，英當由官方遣送往新西蘭者以此爲第二批。

英皇下令委 紐絲蘭總督

（合衆社四日倫敦電）英皇下令委任空軍上將紐和爾爵士爲紐絲蘭總督，以繼嘉爾維子爵之缺，因嘉氏之任期將於明年二月期滿，紐氏空軍參謀長之遺缺由空軍上將布圖爾繼任，布氏空軍總司令之遺缺則由空軍上將皮亞士爵士繼任。

威爾基攻擊羅氏新政

謂五年來不能改善國際

美購機程序完成

（合衆社四日美國費城電）共和黨總統競選人威爾基攻擊新政之無能，謂其於過去五年間，不能改善美國國防，威氏允許動員全美之工業以生產軍備，使成爲歷史上空前之壯舉，威氏又攻擊羅氏之國防設計，謂有許多仍在訂購中，甚至尚未建有工廠，可以製造所需之軍需品云。

（合衆社四日華盛頓電）陸軍部今日以價值三千七百萬元之定織合約交北美航空公司接辦，因此，七月一日所計劃購造一萬八千六百四十一架飛機之全部程序由是完成。

英機出動轟炸 歐沿海岸德輪

惡劣天氣影響飛機活動能力

（合衆社四日倫敦電）英空軍轟炸機隊昨日日間向敦刻爾克及廩達丹港口外之船隻轟炸，又向希士丹及馬斯之德軍集中點及惠蘇附近之工廠投彈，又另有英機隊向瑟堡附近之鐵道交通綫及油倉襲擊，昨日日間飛機活動，受天氣變幻無常所限制，夜間天氣更壞，敵不能有所活動。

（路透社四日倫敦電）英空軍向挪威沿岸之敵船再施轟炸，海軍部發表公報稱，英低飛轟炸機襲擊一艘德供應艦，該艦重四千至五千噸，泊於賀爾格新之碼頭，被炸彈擊中後，船頭船尾之貨倉均起大火，英機復在彼尼爾向第二艘二千噸之德供應艦轟炸，聞該艦經已沉沒，英機後來因被多數之德戰鬥機截擊，有一架失蹤。

（合衆社四日倫敦電）海軍報告云，附屬艦隊之飛機，今日襲擊挪威海之德軍兩供應艦，其中一艘中彈起火，另一艘則或已沉沒。

巴西德人駕船出海 疑爲接濟德潛艇

（合衆社五日里約熱內盧電）據巴伊亞省某報通訊員報告，一艘德人駕駛之小汽船，有供給南大西洋德國潛艇之嫌疑，該船被人發現單獨在巴伊亞省之南岸，載有汽油燃料及糧食足供一年之用。

英情報部開始 英戰時力量宣傳

由下星期一始一連十星期

（路透社四日倫敦電）英情報部將於下星期一開始，作英帝國戰時力量之宣傳，此次宣傳運動，將採用廣告，街招及映畫，而英閣員將作演講及播音，歷時十星期，情報部大臣杜夫高伯對於此次運動今日有所解釋，據稱，彼欲使各人明白，英國此次作戰并非孤立，英國是世界強盛國家之一，共偉大資源已集合於一方，不久必成爲重要之因素，英國希望印度對於自由及平等之合組不久佔一地位，駐倫敦之印度高級事務大臣謂，印度無一人不欲英國戰勝。

軸心國家謀令 羅氏競選失敗

（合衆社四日華盛頓電）羅斯福宣讀義報所載，軸心國謀令羅氏競選失敗新聞後，續謂彼此舉不過爲引起新聞記者之注意而已，但對此事之確實與否，則不肯加以推斷。

（路透社四日華盛頓電）今日羅斯福發見記者時，有詢以有無理由可相信德義從事於使其在競選中失敗之一段新聞紙，羅氏即將羅馬寄來之報紙一段朗誦，內容如下，「軸心國家正計劃打倒羅斯福總統，此計劃並非干涉美國內政之謂，實由於羅氏之外交政策及其種種措施均令德義人感覺刺目，軸心國所關心者，只係欲令美國不參加戰爭，及將援英行動減至最少矣，吾人認爲此次選舉對於軸心國之意義甚爲重大，因此軸心國家在十一月五日以前從事於可能影響美國競選之工作」，又有詢以美國是否確已除戰爭之外竭一切之力量以援英，羅氏答謂，「一切均已盡量加速進行矣」，羅氏續謂就普遍而言，若謂英國未接得美國之除戰事以外之盡量援助者，殊爲不確，但對於指定之一項物品，則彼亦不能謂確已盡量供應也，羅氏預測英美軍備之標準化一層，將來雙方有更密切之合作，凡屬非隸屬於加拿大軍中之加籍飛行員，可以入美國私立航空學校訓練云。

新大西洋艦隊 將成泛美艦隊

（合衆社四日華盛頓電）下議院海軍委員下議員馬斯氏稱，彼以爲美國之新大西洋巡邏艦隊，將來終變爲「泛美艦隊」，又謂以飛機及一百二十五艘軍艦組成一單位，乃一種「具體步驟」以補充保護西半球之立法案者云，據悉其他消息靈通之國會議員，美洲海岸由南巡邏艦隊將保護南美洲但海岸由南至極東三部份，以來不再南進，蓋自戰事爆發以來，英艦隊業已常駐該處。[illegible]

擁護反共和平建國國策

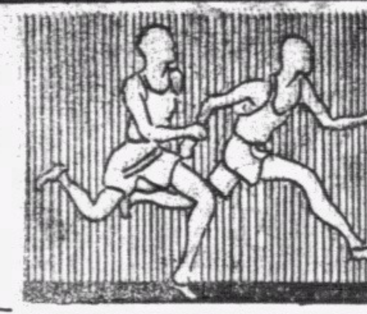

南華體育

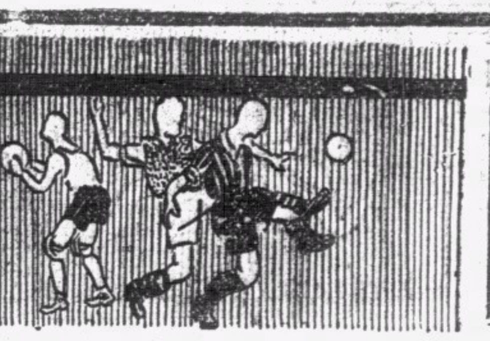

今日潮汐
退　下午五時四十七分　上午六時三十六分
漲　下午一時三十五分

明日潮汐
退　下午六時廿九分　上午七時卅九分
漲　下午二時五十二分　上午零時廿七分

昨日聯賽三通鼓響　有冷門有紀錄
球場舊侶

東方以三對一僥倖殺退米軍
光華不幸淨輸二球與秧地虎
海軍八對一勝大檯客　軒地一人連射六球開紀錄

昨日是足球聯賽會的第三通鼓響時期．便居然演出了冷門和射球紀錄的把戲．這是什麼呢．大冷門自然是光華竟以零對二之比輸了與秧地虎．若以光華今有的實力而論．如果先有人說他們會打不過如今人脚已七零八落的九龍會．我不說他是似食錯了藥．便一定說他外行．然而現在事實告訴我們．他們居然是輸了．且淨輸二球．這．除非說是破天荒的大冷門．別的眞可沒得說了．由於此一點教訓．或者光華主事者會聽我的忠告．而把陣容不加改變一下罷．如果他們不快將雷米迪調到後衞線去．而用大告當中堅．左右輔以梁柏偉和帕利拉．則守衞問題．的確不堪聞問．

軒地改了正前鋒．技術已大有進步．加以輿力根也練就了最後一下的射門脚頭．雙翼又快．海軍已不是易與的隊伍．這話我已早說過許多．昨日．他們逢著了守衞力平常的大檯客．居然予取予携．大勝八對一不打緊．軒地那廝．卻造出個獨射六球的難得紀錄．如此一來．華隊若逢海軍．眞要加意提防．切莫被他多得近門的機會．

東方之戰米杜息．昨日雖然得到三對一的勝利．但．在我的觀察．則以爲昨日東方的演出．是完全失了原有水準．前鋒線．只有一侯澄滔演出超綽．連施漢也阻他不來．曹秋亭墮後．供應得甚好．不過此種好處．只有够閱歷的才看得出．尋常觀客．却反多以他爲演出未佳．這是冤枉．以外的那三將．越位太多．這并不是甲組名將所應有的事．許鍾脚頭．都比平時慢得多．張金海拼命搶得太頻繁．盤弄得多．反誤了進取時間．中衞線只有一個劉始讚如舊實力．許竟成失了滿場飛功夫．羅偉權或受到小型球的影響．脚法與位置都不如前．嚴士鑫顯然仍缺經驗．大脚勾銷雖究爽脆．驪人却不見得法．江善敬頻頻漏踢．顯見失練．劉顯漢初不鎭定．尙幸入後轉佳．若非米杜息缺乏聯絡和沒有最後射門的好脚法．昨日東方難得倖勝．

我說東方昨日倖勝．并非無因．第一．在開賽一分鐘便先負一球．氣已爲奪．第二．在開賽四分鐘後．梯脫高吊一球．自門底飛入．顯漢跳得太遲．捧著實貝時．早已被溢進網底．那時我看得很淸晰．顯漢捧著球兒時．日影早已把絲絲網上線．影在球皮上．可幸球證立在遠處．見不淸楚．算作顯漢將球救去．否則在四分鐘連輸兩球．兩方的心理便過自不同．東方便難有平反敗局的希望．第三．在下半時的六分鐘．侯澄滔射入的一球．在我却明明看見「瘦皮猴」先越位而後得球．不過越位越得甚微．故逃過了球證之目．若果上說兩般幸運事俱逃不過關．則東方充其量不過能得二對二和局罷了．

其實昨日米杜息本來守得眞好．賽和本來是應該的事．爲的是他們的守衞力演出超乎平時水準．東方則反失水準．一漲一縮．便成了勢均力敵的情形．米軍有此演出．華隊逢之．要加倍當心．東方如要勝星島．眞非比昨日加倍努力不爲功．

東方行大運　三對一打退米軍
球證眼慢兩次這翻却是西隊吃虧
米杜息演出優良昨日輸來太不値

草上飛

東方體育會在本屆聯賽開鑼之始．因逢著三員前鋒健將宣佈跳槽．竟會因人馬不齊而開始即棄權與星島．一時擁東派俱噫嘻嘆氣．以爲東方的足球命運從此了結．不道正在奄奄垂斃之時．忽有個長人亨哥帶了三位上海健將趕來．再由他運用手腕．居然又把那跳槽三友牽了回頭．於是東方如服了一劑興奮藥．不獨甲組原氣盡復．而且爲力似比上屆更好一點．以此．前星期一出馬．便能以絕好英姿．把爛頭蟀式的士葛隊打得幾不能翻氣．而得到四對一的大利．

昨日爲東方會到掃桿埔出戰米杜息英兵之期．米軍本來是一隊勁旅．强如今年的海軍．前星期也敗於他們脚下．因此之故．人人便認定這一場戰事必異常精彩而能大過眼癮．於是有球癖的士女．便又拖男帶女地．蜂擁到場中看熱鬧．在甲組快要開賽時期．已是四座都滿．如此情形．昨日已累得軍人體育管理處和米杜息的衞隊頻喊「叔姪」．

米杜息昨日似太失運氣．乙組對軍糧一場．在上半場佔盡上風．一氣呵成．先以一對零領先．但下半時開賽後．却已感後勁不繼．在軍糧略改陣容之後．一輪急攻．便先取回一城．其後又因門將失策．被軍糧的正前鋒在門前一陣混戰中．似有意無意間撥入一隻．便被追成和局．此後．米軍的中堅又因傷離場．便只得死守．結果便得以二對二之比．和軍糧平分了秋色．

甲組之戰．如果雙方都有水準上的演出．則東方得勝．自然是最應該的事．爲的是以東方現有的人物而論．可算得再勻稱沒有了．不過昨日米軍的守衞力有超水準的演出．東方卻除了曹侯二鋒外．卻沒有一個跟得上及水準．許文奎和鍾勇森脚頭俱慢．張金海仍是盤弄得太多．中衞線卻只有一個矮脚虎如舊實力可取．許竟成和羅偉權俱未恢復水準．後衞線嚴士鑫大脚勾銷够爽脆．但驪人未足開闢．他的劉球未得其法．我深恐此後終有因此而輸十二碼球之事．江善敬頻頻漏踢．顯然是失練之故．若照昨日的演出．則疊還在徐步雲之下．劉顯漢初時不大鎭定．可幸入後轉佳．曾救大險數次．不然則昨日東方眞不堪設想．

照米軍昨日的演出．可說是守力大勝於攻力．不過在一鼓作氣時．前鋒的威脅力也甚可驚．第一球在開賽不及一分鐘時射入．幷非倖致．六分鐘時．本來可得第二球．只因球僅過球限．球證看不眞切．未能入算．又．下半時六分鐘侯澄滔所射入的一球．據我所見．則澄滔本先越位．而後援得來球．因其如是．所以從容成單刀赴會之勢．我說米軍輸得不値．却是良心話．然而華隊因球證眼慢而倖勝的事本來是絕無僅有之事．故我也說東方行大運．

昨日戰情是這樣的．甫開賽．東方先攻．但一被勾銷．後方立卽告急．只因江善敬一慢．便被梳氏侵進．但見他向門一傳．皮亞臣球到人到．劉顯漢衞出．雖然衞得皮亞臣翻個大觔斗．跌到門側去．只因他已先起脚．人雖跌過一邊．而球卻不偏不倚．正滾入門裏去．因此米軍便早著了先鞭．

三分鐘．江善敬又一慢．竟被梳氏侵近打門．可幸脚頭無靈．高飛遠引．但不到一分鐘久．是爲開賽後四分鐘時．嚴士鑫攔梯脫不住．被他一脚吊入高球．球剛從門底墜入．顯漢跳慢一步．雖然捧著．已到網底．那時日光仍烈．我見絲絲網影．已影在皮球面．已爲東方又輸了．可幸那是僅僅入門．球證不如我縱橫看得眞切．只作爲顯漢把球救出．因此一來．東方便逃過了大難．如果那球被看破已過門限的話．東方在四分鐘內便輸二球．心理一受影響．則昨日恐難有取勝希望．

五分鐘．卻被馬拉布從斜刺射中一球．卻被顯漢妙手救脫．此後互有攻守．至十七分鐘．許竟成突作遠射．昃臣撲身一擋．雖脫大險．卻負角球．澄滔吊來恰到好處．曹秋亭猛抽一脚．仍被昃臣擋出界外．再負角球而已．十九分鐘．鍾勇森因得始讚傳來一球．乘機銳進．及時傳中．許文奎近門得球．竟射去門傍．坐失絕大機會．

廿八分鐘．澄滔得秋亭交球．向門一射．球從門外過．昃臣仆身一撲．已將球撥向急衝而入之許文奎身後．不過許文奎轉身也快．得球向後一勾．時昃臣仆身猶未起．遂被勾入門內．立成一對一和局．

自勝回一球後．東方聲勢便自不同．三十分鐘．鍾勇森傳中．侯澄滔向門踢去．卻被昃臣救脫．然而球勢頗勁．被接得時猶幾希脫手．將近鳴休息之號時．侯澄滔馬快．又演單刀會魯肅．只因球不黏脚．卻被昃臣冒險衝出．把大險救脫．休息時是一對一和局．

下半時．再開火．米杜息先大攻一輪．嚴士鑫守禦無方．引有右翼．弄得東方門將亂紛紛．卒得許竟成退後．在亂軍中奪球大脚勾銷．乃得脫險．

三分鐘．「瘦皮猴」又演單刀．及時傳中．鍾勇森切入攫應．一頭撞去．卻倖中網側．

六分鐘．張金海得球被阻．轉傳許文奎．文奎見澄滔無人抵禦．立轉將球傳與澄滔本在越位處．見號笛不鳴．自然不再客氣．一路啣枚疾走．近門一踢．遂以二對一反敗爲勝．

此後互有來往．至十八分鐘．張金海得機猛射．昃臣一擋．球出不遠．被許文奎所得．時澄滔已衝近門前待機而動．文奎瞥見．但見把球向侯一挑．「瘦皮猴」頭兒一搖．球已進網．東方遂以三對一穩勝，

此後許竟成足部似有微傷．竟改任中鋒．文奎徧右．金海則退守中堅．只取守勢．米軍雖仍戮力．只因大勢已去．前鋒又不甚聯絡．遂無法平反頹局．完場時．東方仍是以三對一勝．雙方陣容如下．

△東方會
劉顯漢
嚴士鑫　江善敬
羅偉權　許竟成　劉始讚
侯澄滔　曹秋亭　許文奎　張金海　鍾勇森

△米杜息
昃臣
柏加　施漢
威健臣　烈耆士　菲殊高打
馬拉布　梳氏　皮亞臣　梯脫　金馬

△上半時
第一球　皮亞臣　米杜息
第二球　許文奎　東方會
△下半時
第三球　侯澄滔　東方會
第四球　侯澄滔　東方會
東方會三球米杜息一球

本週足球比賽秩序

十月六日（星期日）

賽別	時間	對賽	場地
甲聯賽	下午四時半	警察會對南華會	界限街場
甲聯賽	下午四時半	士葛隊對聖若瑟	掃桿埔場
乙聯賽	下午三時	警察會對南華會	界限街場
乙聯賽	下午三時	士葛隊對傑志會	掃桿埔場
	下午四時半	星島隊對工程隊	香港會場
丙聯賽	下午三時	飛機隊對戰僑會	漆咸道場
丙聯賽	下午三時	蜆殼隊對七營砲兵	香港會場

下週足球比賽秩序

賽別	日期	時間	對賽	場地
慈善賽	十月十日（星期四）	下午四時	華聯隊對港聯隊	香港會場
甲聯賽	十月十二日（星期六）	下午四時半	海軍隊對九龍會	海軍球場
甲聯賽			南華會對香港會	加路連山
甲聯賽			光華會對米杜息	界限街場
乙聯賽		下午三時	工程隊對米杜息	陸軍球場
乙聯賽			南華會對香港會	加路連山
乙聯賽			光華會對卅營炮兵	界限街場
乙聯賽			海軍隊對警察會	海軍球場
		下午四時半	軍需隊對九龍會	聖若瑟場
			軍糧隊對士葛隊	陸軍球場
丙聯賽		下午三時	卅五營砲兵對卅六營砲兵	赤柱球場
丙聯賽			廿四營砲兵對十二營砲兵	掃桿埔場
丙聯賽			七營炮兵對飛機隊	聖若瑟場
甲聯賽	十月十三日（星期日）	下午四時半	聖若瑟對星島隊	加路連山
甲聯賽			警察會對東方會	界限街場
乙聯賽		下午三時	傑志會對星島隊	加路連山
丙聯賽		下午三時	軍糧隊對國際隊	掃桿埔場
丙聯賽			戰後勇對廿營砲兵	九龍會場
丙聯賽			打旗隊對蜆殼隊	界限街場
		下午四時半	工程隊對軍需隊	掃桿埔場

九龍會場演出　秧地虎氣走光華
二比零光華會竟敗陣

小秀

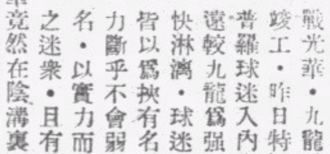

昨日九龍會球場上．秧地虎九龍會迎戰光華．九龍球場因新築之木棚看臺仍未竣工．昨日特別大開方便之門．任由一般普羅球迷入內參觀．乙組賽．光華因實力遠較九龍爲強．以六比一之成績．殺個痛快淋漓．球迷笑逐顏開．甲組登場後．人智以爲挾有名將大小告山奴爲助之光華實力斷乎不會弱於去屆．九龍雖有秧地虎之名．以實力而論．光華必可取勝利．在場之迷衆．且有讓一球賭光華必勝者．然而事出意外．光華竟然在陰溝裏翻船．被九龍會以二比〇擊得棄甲曳兵而走．假如是日是收入場劵的話．相信不少球迷大歎倒霉也．

昨役．光華隊因有四衞將爲助．全軍在演出上顯見得對合作上極度生疏．三中衞演出．遠不如前．雷米迪與帕尼刺之技術都非佳妙．尤其是雷米迪已顯見人老珠黃之態．氣力既不充足．奔馳當然不會疾捷．右路予九龍以一個可乘之機．劍輝素來都是一員防守之材．對供應方面．劍輝雖有佳作．而帕尼刺與雷米迪之供傳．差不多只以中路之小告山奴爲對象．兩翼絕鮮得球機會．而小告對兩翼．不予注意．任其荒蕪．而集中全力於中路作短傳進攻．是種戰法最適合於九龍會之脾胃．威廉臣之第三後衞作戰法．得用展所長．一夫當關．畢竟．光華進攻．只威廉臣一人在前佈防．臣便足拒諸鋒於千里之外．黃景聰有英雄無用武地之歎．光華前鋒有能員而未能威脅對方．爲錯排陣勢所致．在昨日之演出．光華顯然仍缺乏一個良好之右翼．田榕發與卓石金均未能勝任愉快．小告山奴則絕非領軍材．如果今後光華能將小告山奴調作右翼．中鋒則仍用李恩樑或錢熾芬．陣勢如能照此編排．相信必能增强不少．

中衞線之軟弱與不善供傳．是光華戰敗之主因．後衞中．大告山奴表演出色．鄭林失常．光華所負兩球．鄭林應該負相當責任．因爲第一球是鄭林漏踢之過．而第二球．則是鄭林在球將出界時用頭頂回自己陣前．予布力以衝射之機．五守將中只得大告支持危局．然而獨木難支大厦．衞力之不充足．使光華陷於絕境．門將李國祺之慌亂態度．大概是失練所致．以昨日之演出而論．華繼實遠勝於國祺也．

九龍會旣挾秧地虎之名．昨日獲得地利．擊敗光華．然而在演出上．仍未足稱爲佳絕．能够取勝．不過是光華不善作戰而已．九龍會在防守上極見功夫．威廉臣之第三後衞作戰法．極度精彩．與烏烈芝及藍璧所組成之防綫．在門前廿碼之周圍內．敵鋒難得問津之機會．門將立士梨未曾受嚴重之威脅．全場中不過小告山奴之遠射及劉福銓間或有射門而已．鋒綫中小顯馬布力狂衝之拔．仍未減往時．威脫之演出頗佳．每在困難之角度下．仍能將球傳中．昃臣不弱．在進攻上是左強於右．然因光華守衞力弱．五鋒有極多之機會進攻．秧地虎之得勝．不是演出特佳．不過是光華失常而已．戰況如下．

甲組戰於四時半開始．光華擇位失利．向日佈陣．光華先得開球權．小告山奴挑起戰端．中途便爲威廉臣掠去．送去前方．威脫向左方閃入．雷米迪犯規．便乞捷臣主踢罰球．向門前送．李國祺伸手接得．化險爲夷．

九龍仍取攻勢．威脫閃過雷米迪．傳球右方．施利華犯越位例．被球證罰退．是時輪至光華進攻．田榕發送福銓入陣．立士梨眼快手快．先走一步．將球抱救出險．

光華三中衞離防遠出助前鋒一臂之力．不提防威廉臣二軍殺出．遙傳中路．輝林漏踢．大告山奴奔至迎擊．踢不著皮球．施利華已隨球入陣．球到．隨射．在離門十碼處．認門發彈．射中左方門柱．反彈入網．九龍會先開紀錄．

光華五鋒仍著重於中路進攻．兩翼與球歎．小告山奴．用直綫傳球．福銓拚命奔入．將烏烈芝之征騎快到一步．將球勾銷．光華取攻勢．中路三鋒之聯絡．[illegible]

……力迫大告．布力衝陣．而以左脚猛射一次．……光華倖保一時．未幾．麥士維路傳球……皮球高飛．落於七八碼之處．而雷米迪……布力如飛衝至．布力脚起．球入網底．九龍遂領先．二比〇．

光華在苦戰下．巧施烏烈芝．……光華取得角球．……國祺滾地……九龍加上……上半時九龍……

……光華左翼田榕發……卓石金……中路三將……小告山奴……[illegible]

混戰中送球入網．但球證鳴笛示罰．光華倖免再失．雙方攻守移時．烏烈芝漏踢．小告山奴得球之金機會．一馬衝前．……[illegible]……比二之成績．欣慨終場．陣勢如下．

△九龍會
立士梨
烏烈芝　藍璧
乞捷臣　威廉臣　麥士維路
施利華　布力　昃臣　威脫

△光華會
李國祺
大告山奴　鄭林
雷米迪　鍾劍輝　帕利拉
黃景聰　卓石金（上）田榕發（下）　小告山奴　劉福銓　田榕發（上）卓石金（下）

光華乙奏凱

乙組戰．光華會以六比一之成績．痛擊九龍會．在是戰中．光華之實力遠較九龍爲優厚．六比一之數目雖然不少．然而光華假如能盡展所長的話．勝球實不只此．光華昨日之進攻路線．陷於甲組之窘轍．前鋒上得中路三將活動．在中路作過多之短傳．左翼永駒失常．……[illegible]

……開賽後．光華先採攻勢．……永駒……十碼……光華先以一比〇佔上半時……下半時再戰．……光華……得西亞之……恩樑……熾芬……完場．光華以六比一勝．陣勢如下．

△光華乙
梁柏偉
楊本漢　楊子群
林正芳　盧樹嘉　尹樹英
羅永駒　李恩樑　錢熾芬　陳偉生　龍自立

△九龍乙
郭彼得
威菲路　堪巴士來
急百　哥利亞　加士甸路
馬太士　加西亞　夫烈　大佐治　奇力

場邊人語

飛引司

△……昨天三場大賽．有奇蹟演出．想不到人材濟濟的光華中衞聯軍．以零比二敗於秧地虎九龍會之手．令大家搖頭歎息．海軍隊以八比一痛擊香港會．海軍之名中鋒軒地個人包辦六球．有此傑作．亦足自豪．東方會以三比一破米杜息．爲華人爭榮．但賽來並不如理想中之佳好．前鋒犯越位例達十餘次之多．此種錯誤之多．是甲組强隊不應多有．而後衞脆弱．是無庸諱言．今後宜將錯過即改．後衞加强，再試用長人徐步云．總會有好處．

△……東方會昨天勝來．總是帶著球運．當米杜息以一比零佔先後．再來一個高傳到門前．顯漢躍高將球接得．當時皮球已過球門線．可幸顯漢手法靈活．球證卒被瞞過．

△……香港會慘敗於海軍之鐵蹄下．洋水兵予取予携．得意洋洋．與高彩烈之際．口不擇言．傷及球證．這個球證先生扳起面孔．奔到棚前．向觀衆警告．果然收效．後來鴉雀無聲．

△……米杜息守勝於攻．前鋒之皮亞臣．梳氏已不比昔．所以米軍前鋒演出是碌碌無能．迴想米軍在前年擁有屈臣．哥羅根．必列頓．威風凛凛．現在之米軍眞是有今昔之感．

△……「生張飛」江善敬昨天飛毛腿不受指揮．頻頻漏踢．倒令迷哥提心吊胆．某迷說．「生張飛若喝不斷長板橋．劉玄德（劉顯漢）休矣．難免東手就擒．

△……文奎昨天演來．令人失望．到了兵來．左脚王親自出前鋒．率領前鋒．文奎改任右輔．從昨演來．二叔與許文奎大有比較．

△……各球隊各有各隊的壞處．其壞處就是在某樣太多．例如東方會前鋒「越位多」．南華甲前鋒「短傳多」．光華會「軍師多」．星島隊「洋鈿多」．

△……星島隊去週初顯身手．輕取光華．宋靈勝比前大見進步．卅碼外能穿揚．侯子與鐵鏡．有諒解之合作．肥仔祺掛帥任中鋒．演來出色．頭球旣佳．詭計多端，所差者身材較小而已．

△……今天南華甲移師渡海．警伯安排路幷以備捉鮫龍．警伯得到地利．又够强頑．南甲雖强．切勿存輕敵心．致取敗辱．

△……乙組大賽．工程兵對星島乙之戰大有看頭．工程出師皆大捷．星島實力亦不弱．須提防工程擁有埠際選手莫士咸．霍士．星島亦有甲組後備多員．麥蘇也須出馬．這場大戰可立爲准甲組賽．

△……軍糧隊從丙組陞到乙組來．突如其來昨天迫和雄師米杜息．二比二．原來軍糧擁有新從英來好手多名．在友誼賽時曾迫和過甲組士葛蘇皇軍．

△……甲組强旅．南華甲．東方會．米杜息．海軍隊．皆曾失分．獨得星島隊尙保存處女身．

△……今天南華門警察．應知警察球場門禁極嚴．球員若無入場證也會飽嘗閉門羹．球迷欣賞球藝．宜及早到場．如票售盡．爾必有向隅之歎．

足球總賬

△甲聯賽

東方會	勝	米杜息	三比一
海軍隊	勝	香港會	八比一
九龍會	勝	光華會	二比〇

△乙聯賽

米杜息	和	軍糧隊	二比二
卅營炮兵	和	軍需隊	一比一
海軍隊	勝	香港會	五比一
光華會	勝	九龍會	六比一

△丙聯賽

國際隊	勝	工程隊	五比三
打旗隊	勝	廿營炮兵	二比一
軍醫隊	勝	軍糧隊	二比〇
卅六營炮兵	和	廿四營炮兵	二比二

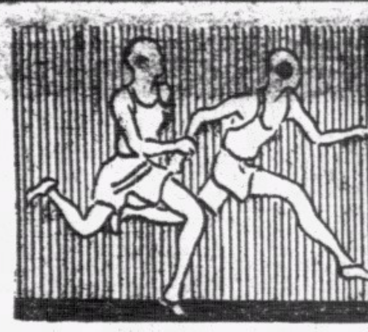

南華體育

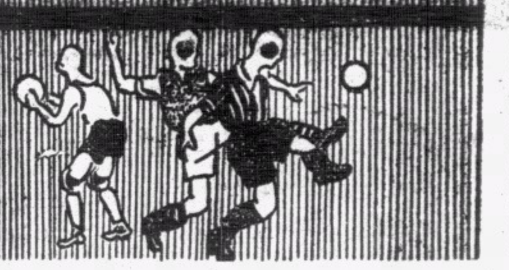

天氣預測
本港今日火有風尺氣甚和暖天色晴明

日出日落
出 上午六時十六分鐘
落 下午六時零六分鐘

今日出戰之華警南會健兒

譚均幹

李國威

曾仲雲

劉慶才

林德譜

謝錦洪

劉松生

陳德輝

李惠堂

鄭文治

李碩友

南華今日勞師遠征 須防警爺頑抗

李球王不妨作賣力勾當一次 自負誘敵之責讓德輝當中鋒

球場舊侶

聖約瑟前鋒綫編排不佳恐非士葛之敵

今日照聯賽秩序表共有七場戰事．甲組只得兩場．南華會渡海戰警察一場．自是最惹人注意之一幕．聖約瑟到掃桿埔戰士葛．因東方臨時爽約．未讓於治興與單友生兩將爲用，新人只得申都士一名．實力未充．恐怕凶多吉少．文子岐之中鋒術如何．我未之見．好歹不知．不過此人閱歷有限．忽然使担領軍重任．我却未以爲然．申都氏在九龍巳常作中鋒．何以主事者偏要他作右輔．總算莫名其妙．或者聖約瑟主事者另有高明見地．則非我所得而知．在我則仍以爲約瑟隊到時不另行改編．雖有勝人之望，查今日掃桿埔場中．兩陣將如下列．

△聖約瑟　劉榮光
李安納　告魯士
曾培　關　夏　仙　米亞　科南地士　申都氏
文子岐　高美士　廖桂傳

△士葛隊
獲加
符利沙　霍近傘
活士　威廉臣
鄧勳　尼士蔑　班傘備　衛息　馬素　基路來

南華甲乙組隊伍．今日同到對海界限街頭戰警察．南華乙組多貓絲．其中多有甲組資格之人物．警察乙隊不大強橫．南華自然有取勝希望．可以不必多說．不過警察甲隊．今年實力頗强橫．我不能不在事前向南華作忠告．

細查長人泰羅．身高六尺五寸．棵手便到門楣．接上三路球甚有把握．不過下三路却有點不濟．今日南華射門．應向下三路著想．後衛兩人．布力般似不如昨年好．不過．他陷人於越位的計謀．仍是一般伶俐．這點李石友應得注意．柏加近來大有進步．賽來似比布力般更好．劉松生應要當心．非賽跑難過此人．中衛線則以卜比爲最佳．此人昨年本是最不濟之一個．今年爲藝大進．已爲哥夫與挪夫所不及．哥頓則頗有領軍方法．雖不甚善射門．却是努力份子．花利亞近來學得一脚遠射．侯律則如顳馬一匹．最善在禁衛界內乘機撤鎖．此點李國威得要當心．摩士雖廖有氣時也能疾走切入射門．此點曾仲雲應要緊記．黃文貴是一名甚好的右輔．李國威如足傷無太碍．自有抵禦他的方法．可不贅矣．

今日吾人所最耽慮的．是聞說李國威足有微傷．今日或不能出場．如果他不能出．則左衛必由阮樹補充．阮樹技術雖然不弱．但未及李國威閱歷深．何況用之在甲組出戰．乙組後防．必發生影響．

對於後衛線．無論是阮樹是李國威守左方．都是個性好衛．故我以爲曾仲雲實應注意在包抄之責任．我之所以獨責曾氏包抄．却因他是最饒氣力的一個．曾君本是從諫如流的好青年．當必以我言爲到家之說．

中衛線林德譜是第三後衛人才．供應人不能離他以外所不能．是以供應之事．劉慶才和謝錦洪要多多負責外．兩內鋒也要注意隨時退後幫忙．所以我以爲今南華兩內鋒．實不是易担當之事．

正因內鋒不易担當．而陳德輝的個性是善衝．故我甚願李球王今日能勉爲其難．自已走回左輔原位去．以球王的閱歷．當然善於供應．巳無疑義．對於攻守兼顧的責任．我明知三十多歲的人必感吃力．不過爲母會而流多點汗．也是值得的．如果球王能勉强走多點而因此減輕些體重的話．則球藝也會自然比現在更了得．

還有一點是我始終以爲球王今應回復左內鋒位置的．便是球王今之拿手好戲．仍是二十碼至三十碼間的一脚遠射．他．又是最受人注意的前鋒人物．如果他編到左方之右．對方便萬不能再行常用兩三人監著他的方法．如此他便更多起脚射門機會．

在我一一想不只是我而是萬衆的心理一一以爲陳德輝是當今全國一等一的正前鋒．如果逼著他改踢右輔．中國是要在無形中失却一位絕好中鋒人物的．李球王常以「後浪推前浪」爲言．念念不忘於練後起．只此．便也應要犧牲點自已氣力．也要成全了後起爲尚．更何況．如果李球王當內鋒而退後些．因其太惹人注意．便會引出了對方守衛之士．而反多與德輝以便利．

我之主張必用德輝仍當中鋒．不是說德輝改右輔必不好．不過他改充右輔．因要分心於助守．他的最好的衝鋒力便難於常常施展．老實說句罷．如果不充份與德輝以衝鋒的機會．則今年華陣上．尚有誰能急衝．何況兩翼傳中的來球．也要有個善於用頭的人照應．如此則德輝更非担任中央突破責任不可．

我明知還番話說出．是難了我的十多年老友．不過爲南華的大局計．事實上確非如此不可．我是腸直肚直人．見得到便要說．不說便如骨梗在喉．尚望李球王必加參詳．莫以我言爲河漢．

．李球王是南華隊長．臨場有調動人物全權．想必有以慰吾人之渴望者．鄭文治是雙足能用人物．自然宜左宜右．當右輔也斷不致有生硬之弊．根據昨晚的消息．則今日兩隊名單如下．

△南華會甲
李碩友
譚均幹　阮樹　謝錦洪　鄭文治
李國威　林德譜　李惠堂
曾仲雲　劉慶才　陳德輝
劉松生

△警察甲
泰羅
柏架　布力般
挪夫　哥夫　卜比
摩士　花利亞　歌頓　侯律　黃文貴

今日乙組三場．盡有看頭．除南華對警察於界限街頭外．星島乙隊和强有力的工程隊．在下午四時半對壘於香港會球場．星島乙幾乎員員是甲組資格的人物．今日甲組無賽會．或者還會更有一二員了得的人物助陣．也未可定．因他們的甲組僅賽了一場．任何一人．都大可自由再下乙組一顯身手．即使今日全用甲組．工程也無法反對的．不過星島必不有如此的手段罷了．總而言之．則此戰之可觀處．當不弱於甲組．因爲工程隊有莫士咸．鄧松柏．毓士．鍾士．李惠林．陳錦培等．俱是絕好人物．星島又絕强．兩强相遇．自不然有惡戰也．

士葛門傑志於掃桿埔．想來也必有看頭．爲的是傑志用少壯派後．絕不如第一戰時孱弱．丙組兩場．蜆殼對七營炮兵．或尚有看頭．飛機隊對俄僑會是强對弱．俄僑當然遠非敵手．不難又有絕高之射球紀錄也．

八比一慘敗香港會

海軍隊重顯威風

軒地個人獨建六功

球場少侶

昨日銅鑼灣海軍球場．先後共有兩場足球聯賽舉行．下午三時先由海軍乙組出戰香港會乙組．香港會實力異常脆弱．前鋒散漫．守衛凌亂．全場遂陷於守勢．甚少有反攻之能力．門將碧提．手法欠佳．位置亦亂．無論擒接高低球．均欠經驗．且有怯場態．而後衛各自爲戰．絕不能遏止海軍各將之衝刺．中衛線各將均好遠出．復差氣力．故海軍各將每一得機推進時．香港會僅得一變後衛抵禦．因此而致負球者最少佔三球．香港會不得不對此點加以改善也．前鋒線．左翼因年事過長．綬慢異常．右翼又過於少經驗不足．兩輔又欠聯絡．中鋒雖善衝刺．惜合作無人．孤掌難鳴．海軍方面．昨日巳摒捨鶴奇而不用．另使都渣地充富．手法確較鶴奇爲佳．曾救大險．後衛大刀闊斧．不任小醜跳樑．中衛線進能助攻．退可助守．前鋒線一氣呵成．因香港會各將演出奇劣．海軍隊遂有超水準之表演．三時既屆．雙方健兒．魚貫登場．稍試脚頭後．即展開陣勢如下列．

△海軍乙
都査地
威爾遜　美亞士
史畢巴利　哈煞　協氏
巴把　妙倫　氷梟　奧理沙　畢利士

△香港會
碧提
基理頓　士魯安
帕域士　麥花倫　駱士
希士　魯士高　泰羅　德査地　押維路

香港會首採攻勢．泰羅初次命射．都査地沒收．妙倫得機發彈．門將變拳擋球出險．自此以後．海軍漸見得勢．屢屢圍攻香港會禁地．無奈海軍諸將貪勝心切．全隊遠出．至十三分鐘．香港會乘此弱點．魯士高得後方接濟．單刀赴會．海軍守將窮追莫及．城池先告失守．海軍經此大變之後．各將以敗得不甘．立刻下令反攻．廿三分鐘．巴把在洋水兵吶喊助威之下．攀回平手．

此時海軍如服一劑定心丸．的廿五分鐘．畢利士得機傳中．氷梟不俟皮球落地而發彈．果然得手．二對一．海軍反敗爲勝．香港會陷于守勢．泰羅一次得球命射．彈落荒郊．無功退守．休息時．海軍以二對一小勝．

檸檬啖罷．僅賽六分鐘．巴把得後方輸送．底綫傳中．奧理沙輕射中的．三對一．十五分鐘．巴把乘主踢角球之便．將球斬中．妙倫怒掃．又陷一關．十七分鐘．海軍始終佔優勢．巴把傳中．妙倫乘機將球一送．門將目瞪口呆．五對一．此後海軍不爲已甚．香港會拼命反攻．海軍禁地屢有驚險．幸得門將救脫．至完場時．海軍以五對一擊退香港會．

甲組之戰 成一面倒

乙組之戰既畢．甲組仍爲海軍與香港會對壘．香港會最初亦時予以威脅．因後勁不繼．守將無法及阻擋海軍五鋒之推進．門將又不能迅速退回原位．既出之後每好棄城衝出．終以八對一．射空門共二次．惟肥史亦有相當錯過．海軍氣走．門將實難辭其咎．蓋下半時爲軒地挑過後．則立於一傍．不再加以攔阻．此因欠缺氣力所致．披確連尼又好遠出．中衛綫欠聯絡之供應．又無過阻海軍五鋒近犯之可能．前鋒線阜拉仍爲最佳之一員．依然如「顚馬」一匹．亦能予海軍以威脅．碧福亦有佳作．老路仍在．惜其餘三將不善合拍．海軍守將乃得從容擊退．港會陣容若不重新編排．似非其福．

海軍門將基夫胆勇過人．動作靈敏．曾力救阜拉勁射多次．昨日海軍微此子．決不止僅負回一球．後衛動作微嫌過慢．且在危急時仍盤而不思大脚解圍．爲其缺點．或心存輕敵所致．蓋平日兩衛演出．絕無此種弊端也．中衛綫善供應．應付香港之五鋒．卓有餘裕．前鋒以軒地最出色．昨役能個人力陷六關．奧力根亦有佳作．飛鵬士及般吾異常活動．獨臘披治昨日乃爲本屆之第一戰．演出來未及往昔之水準．

海軍擇位失利．向日列陣．飛鵬士傳中．軒地突施頭頂．斜飛出界．五分鐘．軒地得機挺進．門將衝出將球抱得．因閃避軒地之衝刺．已抱球走過五步．被判罰自由球．軒地主踢．披確連尼救出．十分鐘．軒地盤球直進．肥史來阻．軒地改交般吾．般吾發彈落野．十三分鐘．海軍盡佔上風．飛鵬士底綫傳中．奧力根頂出界．十六分鐘．海軍般吾命射中楣．飛鵬士兵臨城下．中門將身．軒地趕到發彈．香港全無還攻之力．十九分鐘．軒地輕傳．奧力根高射炮．二十分鐘．韓尼維路得機遠傳．軒地隨球直衝．門將見勢不佳．立即棄城出走．軒地機警．將球改交奧力根．奧力根輕撥入空門．先開紀錄．廿二分鐘．軒地傳交飛鵬士．飛鵬士傳中．軒地發彈．肥史勾消．廿四分鐘．奧力根得球直進．香港會門將再蹈前轍．棄城衝出．奧力根改傳軒地．軒地向空門命射．又告中的．二對零．廿五分鐘．軒地傳交般吾．般吾傳中．臘披治射高．香港會得機反攻．阜拉演單刀．基夫化險爲宜．卅分鐘．般吾發彈．披確連尼負角球．般吾命射．又負角球．卅三分鐘．軒地頭頂出界外．奧地路見軒地一馬當先．肥史竊追莫及．於是又棄城出迎．軒地挑過命射．皮球又滾至空門內．三對零．此時休息號鳴．

易陣後．雙方暫停戰爭．香港會不甘損失．努力反攻．五分鐘．威爾遜傳中．七分鐘．阜拉衝前打破光蛋．般吾乘主踢角球之便將球傳中．軒地頭上開花．四對一．十三分鐘．飛鵬士得機單刀．射中門將身．反彈而出．披確連尼勾消．

廿五分鐘．香港各將後勁不繼．海軍五鋒氣力仍未減少．軒地單刀．從容射入一球．五對一．廿七分鐘．軒地又得機單刀．香港會守將已不能起步追趕．惟有目送軒地輕射入網．六對一．三十分鐘．告羅夫脫一次遠傳．飛鵬士橫掃中靶．七對一．此後軒地會射一記．中楣無功．臘披治又放高射炮．戰至卅三分鐘．奧力根妙傳．軒地射入最一球．以八對一大勝香港會．雙方陣容列下．

△海軍隊
基夫
荷路必　韓尼威路
烈　告羅夫脫　韓尼維路
般吾　奧力格　軒地　臘披治　飛鵬士

△香港會
奧地路
肥史　披確連尼
鳩氏　花路　史堅拿
碧福　虎刺押　阜拉　士葛　威爾遜

吳俊文獲個人冠軍

宿舍分隊冠軍瑪理遜堂獲得

港大週年水運會

港大週年水運會昨日下午二時．假座西青會泳池舉行．查此項目．共有二十欵．中有女子五十碼自由式讓賽．一百碼胸泳讓賽．女子一百碼四人接力．三項．因參加者均臨時棄權．不克舉行．故得十七項舉行比賽結果．個人冠軍爲吳俊文．以三十一分獲得．宿舍分隊冠軍．瑪理遜堂．成績最高．計共得九十四分．產生新紀錄．有五項之多．比賽完畢由該校教投菲地夫人頒給獎品．茶會後．盡歡而散．茲將各項成績錄后．

（一）八百八十碼自由式．（一）黃兆麟．（二）吳俊文．（三）羅德章．時間十二分三十七秒二（新）

（二）五十碼自由式．（一）黃兆麟．（二）吳俊文．（三）奧梳利奧．時間二十六秒一．

（三）一百碼胸泳．（一）黃日雄．（二）楊旭華．（三）許昆倫．時間七十八秒六．（新）

（四）女子五十碼自由式．（一）馬佩芝．（二）關玉蘭．時間三十八秒四．

（五）四百四十碼自由式．（一）黃兆麟．（二）吳俊文．（三）何鴻政．時間六分二秒半．

（六）一百碼背泳．（一）吳俊文．（二）告他利士．（三）黃日雄．時間七十七秒八．

（七）一百五十碼三人三式宿舍分隊接力賽．（一）瑪理遜堂．（二）烈治堂．（三）衣律堂．時間一分三十九秒半．

（八）跳水．（一）葉義．（二）陸文槐，（三）告他利士．

（九）一百碼自由式（一）吳俊文．（二）黃兆麟（三）黃日雄．時間六十八秒八（新）．

（十）女子五十碼胸泳．（一）馬佩芝．（二）關玉蘭．時間四十四秒六．

（十一）五十碼背泳．（一）許昆倫．（二）吳俊文與告他利士齊到．時間三十四秒半．

（十二）二百二十碼胸泳．（一）許昆倫．（二）楊旭華．（三）鄧復超．時間三分十六秒四．

（十三）二百二十碼自由式．（一）黃兆麟．（二）奧梳利奧．（三）吳俊文．時間二分四十三秒二（新）

（十四）公開全港校際四人接力賽．（一）聖約瑟．（二）華仁．（三）拉沙．時間一分五十四秒半．

（十五）五十碼自由式讓賽．（一）許伯眉．（二）威剌．

（十六）七十五碼個人三式泳．（一）吳俊文．（二）黃日雄．（三）羅德章．時間五十三秒二．

（十七）二百碼自由式宿舍分隊接力賽．（一）瑪理遜堂．（二）烈治堂．（三）衣律堂．時間一分五十五秒半．

華人游泳會 今日渡海泳

華人游泳會週年水上運動大會．昨經舉行多日．今日秩序．定于下午二時半舉行渡海泳．男女參加者數十人．預料屆時必有一番競爭也．該會今日特歡迎來賓參觀．並贈送「破浪」第三期刊．該刊游泳著作豐富．不可不人手一本．以增智識．

又該會昨日舉行舢舨賽．因女子參加者少．故僅舉行男子一英里單人賽一項．結果成績如下．第一名陳雷璧．時間十四分十九秒八．第二名鄭偉志．時間十七分五十二秒．第三名陳律紀云．

童軍水藝 代督頒獎

每年舉行一次之香港童軍水藝會．昨日下午二時半．假域多利泳場舉行．代督岳桐屆時親臨．頒發獎品．代督首由童軍總監督侯活招待．隨險閣各隊成績．計（五十碼高級背泳）．（一）芝溫路殊．（二）得威．（三）積威拿．（高級跳水）．（一）吳馬嘉．（二）簡耀光．（三）龐積．（四）蘇國才．（初級跳水）．（一）頓同福．（二）車士打．（高級五十碼胸泳）．（一）吳馬嘉士．（二）積金士．（三）芝溫路殊．（初級五十碼胸泳）．（一）陳寶賢．（二）梁貴．（三）梁林國昌．（高級一百碼冠軍賽）．（一）簡耀光．（二）芝溫路殊．（三）積金士．（小童軍冠軍賽）．（一）初士．（二）芝告．（三）吳積奇．（救生泳）（一）蘇國才．（二）龐積．（三）何錫其．（初級五十碼冠軍賽）（一）得威．（二）馬蘇．（三）屈沙．（高級冠軍賽）（一）簡耀光．（二）（三）葉鶴聲．（國際接力賽）．（一）九龍十七旅．（二）九龍十三旅．（三）海童軍．賽畢．即行頒獎．後由侯總監領導全體童軍舉帽向代督致敬．三呼而散．

特別賽馬 連環彩售七千張

獲彩者一百廿六票

香港賽馬會．昨在愉園馬場舉行第八次特別賽馬第一天．共賽八場．是日天色晴明．金風送爽．觀衆特別擠擁．情形異常熱鬧．連環彩巨金所關最惹人注意．馬會特在會員場內另闢售票房一所．公衆場之票房仍舊．即分爲兩處發售連環彩票．以免擠擁．馬迷尉爲稱便．

第一場

名次	馬名	騎士	票號
一	伊夫丹成	塔比活	九六九
二	伊夫披士	巴勞	九七〇
三	柏提利絲亞	何炳康	九七一

第二場

名次	馬名	騎士	票號
一	威斯力	趙連璧	九八四
二	新疇惠	畢浩清	九八二
又二	波拉殊	張和生	九八〇
又二	伊夫亭亭	塔比活	九七六

第三場

名次	馬名	騎士	票號
一	伊夫夏威士	白力	九八七
二	奧蘭	列打	九九一
三	忌利加佛	畢浩清	九八五

第四場

名次	馬名	騎士	票號
一	基是打	陶柏林	九九七
二	奴斯奄美利	吳堉	一〇五
三	干哥零泰	韋耀章	九九五

第五場

名次	馬名	騎士	票號
一	史披零靴士	吳堉	一二〇
二	羅雲	韋尼喧	一一八
三	梅林必治	白力	一一七

第六場

名次	馬名	騎士	票號
一	第斯泰	韋耀章	一三七
二	華喇挪士	韋尼喧	一三八
三	祖保檪士	趙連璧	一二八

第七場

名次	馬名	騎士	票號
一	披斯浮惠	畢浩清	一四七
二	京剛握士柏	列打	一四五
三	順泰	韋耀章	一四二

第八場

名次	馬名	騎士	票號
一	華利高理化	白力	一六二
二	加打力必列治	韋尼喧	一五一
三	加拉道是打	大偉士	一五二

今日有五場舉行

四屆德權鼎聯賽

昨日記者嫦和洋務藍 菓菜以四對零克新聲

中華全國小型足球協會香港分會舉辦之全港公開德權鼎聯賽．按表今日有五場比賽于海軍球場．茲將今日之五場比賽時間錄出．以供有球癖者按圖索驥．

春草隊對藍鷹隊　上午八時
菓星隊對和風隊　上午九時
尖沙咀對商務隊　上午十時
西園隊對英美隊　下午二時
少強隊對崑崙隊　下午三時

昨日下午二時爲記者隊與洋務藍碰頭．兩隊雄師．棋逢敵手．大戰數十合．黎之明中路興師．鑑堯輪糧．之明接應．按定球兒．一聲號響．球兒直滾網窩．洋務藍不甘雌伏．大舉反攻．黃景良陳倉暗渡．扳成和局．菓菜新聲之戰繼起．雙方兵刃一接．高低分明．何應芬梅開二度．葉富權繼之一隻．何滿堂又湊一球．四比〇．新聲遂敗北．

小型球友賽

香港區

△大中華小型球隊．定今日下午三時半．由小童組先應戰聯藝隊于修頓球場．下午五時正．爲漢英會中童與大中華中童組相會之期．兩隊實力俱在伯仲之間．將來鹿死誰手．非至終場．不能先定誰勝誰負也．茲將陣容列下．

△大中華中童
黃啓智
林柏池　吳汝威　鄺宏基
劉柏金　張仕容　黃德貴　張德權　吳炳棉　卓德雲

△大中華小童
莫善鴻
黃啓智　黃林勝　陳加恩　黎文海
李炳祺　鄧偉雄　葉錦超　馮文波

九龍區

△博愛隊　△博愛小童小型球隊．定於今日下午五時半．與菓菜隊作友誼賽於何文田球場．陣容列下．

李紹榮
蕭家傑　方恩　阮輝潤
陸照成　朱衛光　李國維

△國民英文中學小童小型球隊．昨日與菓業隊作友誼賽於九龍城球場．結果國民以〇對二見負．陣容列下．

△國民隊
賴汝强上　林瑞　梁渭泉下　德
賴汝强　趙子全上　宋偉强　李譽　譚洪光上　蔣耀興上　下

今日開始

體協會乒乓

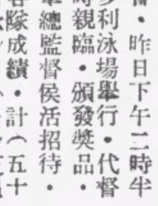

中華體育協進會主辦之全港公開華人團體乒乓賽．在截止報名後．因同義會要求准予組隊參加．故臨時增加一隊．連同以前報名者一共七隊．協會定期今日（六日）開賽．至于比賽時間表．經於昨夕分送各隊．凡有未收到者．請持收條到洛克道二百五十二號美綸罐頭食品商店領取．茲將今天比賽秩序列下．

		球場
七時	文協對勵志	文協
八時半	美星對同義	文協

經濟版

港外匯市平穩 美貢荷宋諸滙昨掛縮 其他各外滙牌價無變更 銀行沽出申滙僅廿餘萬

（本報專訪）昨日據本港金融界消息，銀行開倉外滙市掛牌報縮，計美滙縮一二五，即二二八七五，貢滙縮五元，即九九五，荷滙二五，即四二七五，宋滙縮二元五，即四五七五，瑞滙縮五元，即九七七五，其他各滙，牌價概無上落，告羅士市，英對美價爲四〇二五，美對英價爲四〇四，又據倫敦生金市報告，近期價一式，即二三四三七五，遠期價縮半個咽，即二三三一二五，玆將昨日各滙牌價，分錄於左，

國別	昨日市	較前市
英滙	一〇二·八七五〇〇	無變更
美滙	二三·八七五〇〇	縮一二五
澳滙	一〇六·五〇〇〇〇	無變更
貢滙	九九·五〇〇〇〇	縮五元
暹滙	一四九·五〇〇〇〇	無變更
叻滙	五二·七五〇〇〇	無變更
呻滙	八二·五〇〇〇〇	無變更
荷滙	四二·七五〇〇〇	縮二五
宋滙	四五·七五〇〇〇	縮二元五
瑞滙	九七·七五〇〇〇	縮五元
中滙	四一五·〇〇〇〇〇	無變更

又郎期司令票價·一〇一·現盤沽價·一〇二·九六

八七五·入價一〇三·銀行入通天大

美匯 金單價·一二三·三七五·沽價先沽·一二三·一八七五·後沽二三·〇六二五·居沽二三·一二五·

申匯 東亞銀行沽二十萬元·價爲四一九二五·華僑銀行沽一萬五千元·價爲四一七五·

三五·每鎊伸值壹拾五元四角八仙·匯豐銀行司令票價·一〇三·五六二五·渣打銀行司令票價·一〇三·三七五·銀行開倉後·西人司令市·現價入價平一個咽·沽出平七五·銀行沽荷匯·價爲四三〇·萬國銀行沽宋匯·六千五百元·價爲四六〇·華僑銀行沽嗹匯一萬盾·價爲八三一二五·渣打銀行入叻紙五千元·價爲五四八七五·荷蘭銀行入荷紙四千盾·價爲四八五·萬國銀行入金條七百安·價爲一四六·大通渣打兩行入金條八百安·價爲一四六二五·玆將各外匯買賣市錄下·

英匯 銀行入通天司令單價·一〇三·五六二五

昨股市復呈冷淡 成交僅二家買盆亦疎

（本報專訪）昨日本港各公司股票市況·計成盆者·僅得於仁燕梳·均益貨倉二家·市情轉淡·買盆亦疎云·玆將昨日各股盆價·分錄於左·

票名	每股價目
成盆	
於仁燕梳	先四〇五·〇〇 後四〇〇·〇〇
均益貨倉	先四·三五 後四·三〇
賣盆	
滙豐銀行	一三〇五·〇〇
青州英坭	一五·五〇
買盆	
均益貨倉	四·三五
香港酒店	三·四五
屈臣氏	八·八〇
廣州冰廠	·五〇
電車公司	一五·六〇
油蔴地輪	二二·五〇
香港電燈（舊）	三六·五〇
香港電燈（新）	三六·二五
置地公司	三〇·五〇
牛奶公司	一七·五〇
南洋烟草	三·二五

紙幣數目

港三大銀行發出

昨晨輔政司史美在憲報發表稱·截至去月三十日止·本港三大銀行發行之紙幣數目如下·匯豐共二萬零零五萬七千二百二十八元·渣打二千六百六十三萬七千五百一十二元·有利四百四十七萬五千一百一十元·共二萬三千一百一十六萬九千八百五十元·

今非昔比 港辦館營業不景 全年總計約短八百萬元 罐頭食品亦受連帶影響

本港交通繁密·外國人士在港居住者·爲數不少·辦理供給外人及輪船伙食之辦館·業務甚爲繁盛·統計港九兩地·共有九十餘萬·營業統計·每年逾二千萬元之鉅·其中營業規模大者·在百萬元之上·歷年以來·營業狀況·尚稱穩定·營此者大多有利可圖·惟本年以來·德意籍輪船·不能泊經本港·荷蘭·挪威·法蘭西·瑞典等各國商輪·亦減少班次·辦館行業務·已略受影響·迨港府強制疏散英籍婦孺離境以後·各國僑民自動疏散離港者亦不少·于是辦館營業·更受重大打擊·據辦館行商人稱·本年九個月內·全行營業數字估計·不足七百萬元·預計全年營業數目·未可超過一千二百萬元·比較往年·少去三份之一·而店內皮費使用·則與日俱增·同時政府又規定西人主要糧食價格·同業中爲營業之競爭·多數所索價格·反較規定爲者爲低·更難獲利·有此種種原因·辦館行業務·遂與前年有天壤之別·其遭遇之惡劣·爲十年來所僅見也云·又查與辦館有密切關係之港製罐頭食品業·本年以來·營業亦頗爲不景·因與內地交通梗阻·原料不易運到·而製成之貨物·又因歐亞兩洲運載頗爲困難·向外推銷·亦發生問題·故該行遭受之惡劣亦不亞于辦館云·

專載

借款抵償品的桐油情況（二）

許龢

美蘇兩國·曾以自給自足之目的·實行桐油的試植·奈何地質與氣候的不適當而終歸失敗·因此·我國桐油的輸出·遂致逐漸增加·最近二十年來的年消費額·均達數千萬元·以民國二十六年之八九·八四六千元爲最多·占同年輸出總額的百分之一〇·七二·爲輸出品中之第一位·

中日事變發生後·我國沿岸爲日軍封鎖·以致我國船隻航行完全杜絕·故桐油的輸出·大爲激減·然而在國際市場上之桐油價格·逐次昇騰·如每磅美金一角至一角四分者·昂騰至每磅二角二分者然·

在世界市場·桐油消費最多者·斷乎是以美國爲首·我國桐油輸向於美國者·每年遠數十萬担·佔桐油總輸出額的百分之六十以上·可是最近·渝方以是桐油輸美的價值來抵償對美的信用借款·於是輸美的桐油額·更爲增加了·

香港現在是我國輸出品的集中地·從來桐油輸向香港者極多·然而大多遇是轉從美國去·香港不過是一個轉口市場而已·此外·德·法·諸國亦是桐油輸出的國家·然歐戰發以來·交通輸送陷於困難·於是向歐洲諸國輸出的桐油數量遂致激減了·現在將民國二十一年以來桐油之輸出額·列表如下·

年別	數量（公担）	金額（元）
二十一年	八〇二·七六九	二三·一六一·二三三
二年	七五四·〇八一	三〇·二六一·二六九
三年	六五二·八三六	二六·二一六·六八三
四年	七三八·八五六	四一·五八二·八七九
五年	八六七·三八三	七三·三七八·六五四
六年	一·〇二九·七八九	八九·八四五·五三三
七年	六九五·七七七	三九·二三七·〇三八
八年	三三五·〇一六	三三·六一四·七九四

最近二年間桐油輸出主要國別表

（二十七年）

國別	數量	金額
美國	五五八·八七一	三·五八六
香港	五八·一〇〇	三〇·九六一
英國	二〇·二六二	一·〇七五
德國	一四·八〇四	八一五
法國	一〇·七九五	六二八
荷蘭	三·五〇九	二三五
其他各國	三一·四三五	一·九三三
合計	六九五·七七七	三九·一三七

（二十八年）

國別	數量	金額
美國	六·九九七	五八七
香港	三〇〇·六六〇	三〇·四二四
英國	六·一三八	九七七
德國	二·八四一	二一一
法國	五〇	四
荷蘭	一·〇五九	一五三
其他各國	七·一九一	
合計	三五·〇一六	

年別	數量（公担）	百分比
二十一年	四九五·七九二	六〇·四
二年	五三一·六七一	七〇·五
三年	四一〇·三九〇	六一·八
四年	四九一·九六九	六七·五
五年	六二二·八九七	七一·八
六年	六四一·[illegible]二七	六二·三
七年	五六·八七二	八·二
八年	六·九七七	二·二

戰前吾國政府·以爲桐油乃重要輸出品之一·故謀其品質的純一·以及輸出量之增加·故官民合辦而設立一中國植物油料廠·處理桐油之檢油以及輸出事務·同時因四川湖南的桐油產額·爲全國冠·故以漢口爲桐油集散地·遠較上海香港爲盛·桐油價格之昇降·乃依漢口市況爲轉移的·

戰後·自以香港爲集中地點·桐油之經營事宜·全由渝政府所統制·絕對禁止商人之自由轉口搬出·一切均依出口貨物結匯報運辦法第十二第十三兩條之規定辦理·又各省自行消費之桐油·亦由財政部命令而公佈許可證制度的·

在四川湖南省等桐油出產旺盛之區·則由中國植物油公司設置辦事處·完全收買桐實·又附近設置桐油廠·作桐油的精製·精製後的桐油標準品·乃集中於香港商輸出於海外·在戰區接近地點或交通不便地方·則分設運油站以處理桐油的輸送事宜·

浙江省爲桐油之產地·已如前述·然在過去·其輸送桐油因無一定的機構組織·故一任油商自由販賣·然事變後浙省當局注力於桐油的輸出·企圖促進農村經濟以維持對外貿易起見·故自民國二十六年冬季起·設署金衢戰區·溫處區·寧紹台區·三收油辦事處·在辦事處以下·屬於金衢戰區者·有永康·蘭溪·涼安·衢縣四集油站·屬於溫處區者·有麗水·雲門·永嘉三集油站·屬於甬紹台區者·有臨海·寧波二集油站·因此·共有集油站九所·油站而下·則委託產油各縣之地方銀行·或合作社分店·辦理收購·收購後之桐油·經檢查合格·然後運溫州輸出·

四川以萬縣爲中心·湖南則以長沙岳州爲最盛·湖北則以老河口·宜昌·沙市爲中心·

本來渝政府對於桐油輸出概歸國外貿易委員會所屬之復興貿易局辦理·其輸送路徑·約有下列三端·

一·四川桐油集中昆明後·經由海防而運往香港·

二·貴州廣西湖北各省之桐油·集中於貴陽·經由南潯路廣州灣而運往香港·

三·浙江·福建·湖南·江西各省之桐油·集中甯波·或溫州後·裝運香港者·

然自日方猛擊甯波路綫·封鎖海綫遂界·其輸送之困難以及輸出量的深減·自爲意中事了·何況美國又努力於代用品的政策呢·（完）

洋米市仍淡 買客觀望未採辦 行上提棧待善價而沽 來途遲米船日間可到

（本報專訪）昨日遲安各船均未有進口·行上祇提遍舊載白米白碌而沽·惟運日來源已多·且禁出口令未解·外客暫持觀望·未肯採辦·故銷途呆滯·市仍淡慢不行·至安舊載白粘·市亦冷淡異常·行上只得提棧守候·待善價而沽耳·查暹船二艘·載有白米運港·料日間可到云·玆將昨日各行沽出各米價目·分錄於左·

沽出舊載

米別	包數	每担成價
榮豐隆		
興裕黃中米	一〇〇	一二·三七
大達青地球米	三〇〇	一二·四七
什元青蝶白米	九三	一一·九四
和興泰青中米	三一五	一一·七二
成南通紅印碌	三〇〇	九·三七
泰元豐青劍綫碌	八〇	九·六七
振南行		
成南通青印米	八〇〇	一二·〇二
佳泰青山白米	二〇〇	一二·二五
和生行		
元豐利青塔米	二〇〇	一一·七五
元昌利青羊米	二四七	一一·七五
永元隆鳴鳳米	一一〇	一一·六二
隆興藍印白米	一六八	一一·八二
泰和興紅棋米	二六八	一一·六二
隆興棧		
隆興棧青印碌	五〇〇	一〇·〇三
潮豐棧青印碌	二九四	九·九九
又		
振盛行		
泰國烏地圖米	四〇〇	一二·一七
乾泰隆		
裕和隆青牡丹糯米	一五〇	一一·三七
榮發藍印白米	五〇〇	一一·六七
勳順青印糯米	一一五	一一·八二
又		
美成泰藍月白米	一〇〇	一二·二四
興照棧藍石榴米	四〇〇	一一·二七
順成青印白米	二〇〇	一一·八二
元裕昌青印碌	一一四	九·八二

乾繭來源斷存貨告罄 租界區內繅絲業崩潰

（滬訊）上海繅絲工業·「黃金時代」顯已過去·緣自滬戰西移後·各產繭區域如嘉興·海甯等·即相繼淪陷·在滬各繅絲工廠所需蘭繭·僅靠浙東諸暨等地採運來滬·惟自滬浙航運中斷後·已在浙東搜購之大批鮮繭均囤積在甯波及溫州·無法運滬·以致兩相懸殊·彼則供過於求·此則求過於供·加以嘉興·海甯等地·遭受統制·無法採運來滬·乃滬各繅絲工廠因鮮繭來源中斷·加以存貨告罄·並經銷去路滯呆·四十餘家繅絲工廠均已先後分別停車休業·截至目前止·僅小沙渡路同成等廠尚在勉強開工·記者昨向絲業界探悉·自各繅絲工廠紛紛停工後·持有大宗真絲商人·均無意輕易供應市場·藉口絲廠生產量減少·市價看高·更堅藏善價以求·企圖坐獲外鉅利·據另一方面消息·玆同成等繅絲廠亦因存貨告罄·將定於本月底或下月五六日停止工作·惟對於全體男女工人之遣散·已諸有具體辦法·或將僱用專輪·供諸男女工人返里之用·現上海繅絲工業已告崩潰云·

四四金市仍穩 大戶先入後出 人心趨勢虛浮

△四四金 昨早開市價爲四十三元七毫·開後大戶頗有買入·價格久徘徊于七毫之間·嗣某有力者出而拋出·價乃轉降爲四十三元六毫·而散家及市面友又爭而脫沽·價仍下游爲四十三元五毫二·是時賣盆仍盛·風頭未衰·價續趨下爲四十三元四毫八·後因散戶市商各號圖利者補進·價略轉升爲四十三元五毫三仙收市·公價四十三元五毫·息價加二毫·

談商營稅額圓滿 以資本額分甲乙丙三級課稅 該業每年應繳稅額一萬餘元 找換業代表赴省稅局

（廣州通訊）省稅局自佈告開征營業稅後·卽經派發營業申報單·限十五天內·填報到局納稅·關於錢銀找換業營業稅課稅標準·迭經商人方面派出談國英·溫供漁前赴省稅局晉謁局長堵煥然·由張股長接見·商人方面·提出三種辦法·仍以資本額分爲三級·五千元以上者爲甲等·每年應繳百五十元營稅·三千元以上至五千元者爲乙等·一百元課稅·三千元以下者·爲丙等·五十元課稅·總共二百二十二家·每年應繳稅額爲一萬五千餘元·該商結果·極爲圓滿云·

國幣市情仍硬 大戶仍頻進入 人心大致趨好

△國幣 昨早開盆價爲二三二八七五·開後市面有力者購進·價步升爲二三三一二五·嗣因滬匯市一度轉好·散家賣盆甚衆·價遂下降爲二三二二五·顧未幾·滬匯市又回漲·大戶多號同時猛進·價因直昂騰爲二三四五·迨近收市時·有一部份套戶以圖利關係·頗有瀉出·價稍步降爲二三三八七五·收市價爲二三三七五·公價二三〇·息價去五先·

滬外匯市仍鬆 炒家仍多沽出 收市追報鬆

△滬市 昨日滬市外匯市況·英美匯價均仍鬆動·開市美匯則無若何變更·一般投機家趁勢售出·而轉套美匯·故市情若是之鬆移·收盆時·市道仍報靜·英匯現貨初售價爲三扁五六二五·嗣一度轉好爲三扁五四六八七五·收市時略鬆爲三扁五七八一二五·美匯初售五元五三一二五·隨時好爲五元半·後又淺回五元五三一二五收市云·

水東靚生油 市情高昂

（本報專訪）本港生油來源·向以泗水北頭上海水東等四途爲多·而到量則以水東爲鮮·蓋該途所產生仁有限·惟所榨出之生油·素以質香而色清著名·金山莊行爾商甚殷·該行中人稱之爲生油之王·査昨日興順隆行到觀水東生油一百四十二罐·於即日開盤·由金山莊行以每担三十九元六角五仙之價成交·可謂開生油價格最高之紀錄·同日萬順成行開出烟台生油一百罐·每担成價廿四元四角·市風平定云·

米珠薪桂中 滬皮貨營業黯淡 普通羊毛均爲外人搜羅運出 目前應付門市僅以戰前存貨

本年度秋季

（滬訊）本市皮貨業·自戰後蘇北產地無貨運滬·致市價亦隨之高昂·較高羊皮一件·已貴至戰前狐皮市價·在此經濟枯窘下之市民·日食尚感不過·故該業近年來營業之衰落·已不及戰前十分之一二·現冬令又屆·該業正整理復業·據該業中人稱·戰後三年·口外皮貨·已無隻件運來·現普遍羊毛·已爲就地外人搜羅轉運出口·故製毛織品·故目前應付門市者·僅戰前之存貨而已·際此世界烽火瀰漫之時·皮貨業當更難望好轉云·

△ △ △

港韶貿易

玆據粵海關分卡統計·計本年度之六·七·八等月·經海關運港外銷·及由港運返內地之進出口貨物·總値國幣四百八十萬元·稅欵總値二十四萬元·平均每月運港之出入口之貨値爲一百六十萬元·稅欵八萬元·至於此種經由本港而運入內地之進口貨·乃以中西醫藥物品爲第一位·其次爲棉織品·[illegible]

海外經濟行市訊

英國外匯行市（十月五日倫敦電）

（國別）	（三日）	（四日）
瑞典	一六·九五	[illegible]
瑞士	一七·六五	[illegible]
西班牙	三七又四分一	[illegible]
意大利	無盤	無盤
美國	四·〇三五	[illegible]
法國	無盤	無盤
日本	一四又八分五	[illegible]

美國外匯行市（十月五日紐約電）

（國別）	（三日）	（四日）
荷蘭	無盤	無盤
瑞士	[illegible]	[illegible]
印度	[illegible]	[illegible]
比利時	無盤	無盤
香港	[illegible]	[illegible]
爪哇	[illegible]	[illegible]
英國	[illegible]	[illegible]
西班牙	[illegible]	[illegible]
意大利	無盤	無盤
加拿大	[illegible]	[illegible]
法國	無盤	無盤
中國	[illegible]	[illegible]
瑞典	[illegible]	[illegible]
日本	[illegible]	[illegible]

金融行市

海外金銀市

	近期	遠期
倫敦金價	八鎊八司令	
倫敦銀價	二三·四三七五	二三·三一二五
紐約金價	三五·〇〇	
紐約銀價	三四·七五	
孟買銀價		

海外互匯

	近期	遠期
英對美	四·〇二五	
美對英	四·〇四	
英滬近期	三扁五七八一二五	
美滬近期	五元五三一二五	

海外匯市

種類	電報價	仲港幣元單位
英滙	一〇二·八七五	一六·一三四
美滙	二二·八七五	四·三七一五
法滙	無市	
荷滙	四二·七五	二·三三九
嗹滙	八二·五	一·二一二一
呂滙	四五·七五	二·一八五七
貢滙	九九·五	一·〇〇五
暹滙	[illegible]	一·二九五
澳滙	一〇六·五	[illegible]
叻滙	五二·七五	一·八九五七
申滙	四一·五	二·四〇九六三八

中外硬幣

幣別	價
八九大金	[illegible]
二一英金	[illegible]
二一嗹金	[illegible]
二一印金	[illegible]
一七法金	[illegible]
一〇五英金	[illegible]
舊頭一金	[illegible]
中央大元	[illegible]
港大元	[illegible]
邊大元	[illegible]
港大毫	[illegible]
印英大毫	[illegible]
龍銀毫	[illegible]
新變毫	[illegible]
舊變毫	[illegible]
港五仙	[illegible]
港仙士	[illegible]

中外紙幣

幣別	價
正鑄紙	[illegible]
什旗紙	[illegible]
花叻紙	[illegible]
石梨紙	[illegible]
雪蘭紙	[illegible]
荷蘭紙	[illegible]
由行根紙	[illegible]
呂宋紙	[illegible]
勞比紙	[illegible]
通羅紙	[illegible]
西貢紙	[illegible]

名目	價
法冷紙	無市
什法冷紙	無市
匯豐司令單	[illegible]
渣打司令單	[illegible]
萬國司令票	[illegible]
荷蘭司令票	[illegible]
通天司令票	[illegible]
匯豐遠期司令票	[illegible]
渣打遠期司令票	[illegible]
匯豐比期單	[illegible]
渣打比期單	[illegible]
萬國旗單	[illegible]
大通花旗單	[illegible]
安達花旗單	[illegible]
通天花旗現貨	[illegible]
大洋花旗期貨	[illegible]
什元大洋券	[illegible]
十元毫券	[illegible]
五元毫券	[illegible]
一元毫券	[illegible]
直版毫券	[illegible]
改版毫券	[illegible]
廣西紙	[illegible]
舊中央紙	[illegible]

金銀首飾價

名目	價
金條	[illegible]
碎金	[illegible]
大金	[illegible]
信行	[illegible]
恆飾	[illegible]
誠信	[illegible]
記隆	[illegible]

法機昨飛港迎迓 法大使赴越商時局 帝航機昨已復航港曼綫

越局變化以來，各民航機頗受影響，昨始恢復活動，法美兩機，相繼抵港，英帝航機亦於昨晨由港開出，復航港曼綫。

法機飛港 迎法大使

查法國航空公司之「港越綫」飛機，停航已歷數月，昨午十二時，忽有法航機從河內抵港，迎接法駐華大使戈思默回越，視察越局現狀，及與越督戴古有所協商，但法大使行蹤，尚未明悉，據傳法使原定昨日乘輪抵港，而昨日並無輪船由滬南下，記者昨日叩諸法駐港代理領事萊諾，據謂法使因事愆期，現仍在上海，尚未動程南下，或須延至本月九日方可抵港，轉往河內視察，再轉飛重慶與駐華美蘇各大使等會談。

美國飛剪 昨晨離港

汎美公司之「美國飛剪」號，于前日下午二時半，由舊金山小呂宋等埠到港，載來大批郵件，及搭客多名，越南政府派往美國與美政府會商之代表濬金美大尉，係于越變前奉派赴美國，係購買軍事飛機，以增強越南空軍實力，亦乘該機回港，將與法使同機飛越覆命，濬氏對于此次向美購買飛機及軍械之談判，結果如何，拒絕發表，但謂彼等受美當局之優遇禮待，此行並未訂有特別協約云，查「美國飛剪」號經于昨晨離港飛菲返美，乘該機離港赴菲者，共十六人，其中有華人九名，聞均本港富豪云。

帝航機復 航港曼綫

越南發生戰事之初，帝航機即告停航港曼綫，現因越局稍定，帝航機某號已于昨晨由港開出，復航港曼班，該機將不在西貢停降，以免發生意外，仍在越南南部之「多倫」「耀明」兩地降落，並加添汽油，並定星期一日載運英澳客郵返港云。

輪船兵險 保費增加

查自日進兵越南後，遠東形勢大變，本港洋面保險公會，有見及此，昨特通告各保險公司，凡保來往越南及廣州灣之兵險，每百元須徵收保費五元，查以前不過徵收一元而已，故此次增價，實加一倍又半，由未可見越南前途，隱憂未艾也，又據中國旅行社消息，本港英輪在未接到當局開赴越南命令，一切開往越南之英輪，尚未恢復其航行，惟開對于廣州灣方面法輪「大寶石」號，今日下午二時即可開出，至于越南方面，由河內至老街火車，業已恢復原狀云。

管理各船員則例 嚴禁船員私逃及酗酒事件

輔政司頒佈

輔政司史美，昨在憲報頒佈管理一般船員則例，嚴禁私逃酗酒事件，據該例稱，當局根據一九三九年緊急授權（殖民地防務）法案，及一九四〇年緊急授權（殖民地防務）法案，經代督批准，將本年六月二十五日憲報號外所刊政令第七〇九號內開，一九四〇年防務則例第四十一條，正式宣布撤銷，茲修正如下，（一）諸色人等，凡經合法手續，在一般船隻任職服務者，一律應遵守下列各條，（甲）倘無充份理由，不得怠緩或拒絕歸船服務，或航行出海，（乙）若無正式請假，不得擅自離船或私逃，（丙）若無正式請假，任何時間均不得擅自離開職守，（二）關於擅離職守或私逃船員之薪金問題，本例第一條規定與一八九九年商船則例第九段第一九條並無衝突，（三）授權官員對于任何船員，若認為有觸犯第一條各例之嫌疑者，得將該人扣押或移交該人所屬船隻看管，（四）本例所指「授權官員」包括一般船舶之船主，管轄該船之司理，一般警察，航政司，及其他航政司助手，（五）凡屬英籍船舶，應受本例第三第四兩條約束，替代一八九九年商船則例第九段第一條之規定，凡屬外籍船舶亦然，替代一八九四年商船則例第二三八章之規定，（六）凡在一般船舶任職之船員，一經登船服務，及在船上任何時間，均不得陷入醉酒狀態，免致影響航行，有誤公務，（七）本例所稱船舶包括（甲）英吉利本國及其他英屬政府所有明令徵用或租用之英籍或外籍船隻，以備英廷或英屬政府之調遣，（乙）一般根據第三十九條規定發給牌照之船隻，目前發生效力者云。

市政衛生局 定期會議 注意清糞事宜

市政衛生局，定期本月八日星期二下午四時十五分召開局員會議，查是期議案如下，（一）宣讀關於清理住宅糞土來函一件，該函向政府建議清糞辦法如下：「本局即向政府建議請於最速時間內，授權潔淨局組織籌設及實行一分段辦法，以清理各區住宅之糞土，」（二）宣讀關於委副衛生司任調查工廠小組委員會委員事，（三）宣讀關於委任各級職員事，（四）春園街三十三號樓下，請發食物館牌照，（五）廟街一五一號樓下，請發食物館牌照，（六）砵崙街二六五號樓下，清發甲種製造食物店牌照，（六）荔枝角道三二八號樓下，請發販賣生菓牌照，（八）亞皆老街九十六號樓下，請發販賣生菓牌照，（九）各項衛生報告。

庫房遷址 繳稅者注意

據庫務司畢耐，昨日頒發布告，庫務部定期本月十四日遷往溫莎行四樓新址辦公，原在郵政局樓上舊署，則于九日星期三下午五時關閉，十日十一及十二連續三天暫停辦公，以便進行遷移事宜，所有在上述各日，屆期應繳各項稅款，一律改於十四日收納，一般繳稅人毋庸負担較多手續費或受處罰，各宜注意云，查該溫莎行，乃在德付道中，東亞銀行側新建大廈，最近落成，各商行辦公室開始陸續遷入云。

教育會委員 昨已委出

昨晨港府憲報公佈代督委任令，（一）委任關拔爲副稅務局長，由十月一日起執行職務，（二）委任教育司蘇理士，高級視察官摩根，本港漢文視學官羅仁伯，衛生官夏忌利夫，大學教授科士打，師範學院勞路，托特，偉利士，雅嘉利，拜爾，李子芳，雅堅士，克士牧師，史羅新父，秘書盛路臣等，爲本港教育委員會委員。

兩男子被控 私藏烟膏

男子陳福，李炳，昨晨被控于中央巡理府，廖司堂謂其于本月三日，在貴生輪上藏有鴉片烟膏五十七兩，罪官命押候，本月十一日下午二時半提訊，准每被告繳保一千元出外候訊云。

跳樓受重傷 頭破手斷性命危在旦夕 孀婦李妙娟 和平旅店男客服毒斃命

跳樓

昨晨四時許，油蔴地柏街又發生孀婦人跳樓慘案，該婦人名李妙娟，爲少年孀婦，年二十七歲，與母親同在柏街四十六號三樓，租得一床位居住，李去年自失所天後，感生活困難，以有年方五歲幼兒牽累，不能出外工作，其母雖年逾半百，但爲生計所迫，亦出爲傭，每月所得，助李維持生活，不料最近其母被山林道東主辭退，亦告失業，三人對泣，無以度日，李在此環境壓迫中，已興厭世之想，連日來因屋租又到，家用告罄，乃有將幼子出賣之議，然其母對外孫愛護備至，故李提出賣兒主張，即遭母反對，由是母女兩人，因意見衝突而不睦，其母見李氏態度消極，已極注意李氏行動，昨晨四時許，李氏忽起床，同時其母亦醒，李恐母監視，乃僞稱往廚房小解，乘其母不覺，隨即由廚房窗口向天階跳下，當堂頭顱爆烈，惘惘一息，樓下住客某甲，突聞天井有人呻吟，趨出觀察，始知李跳樓，即時由前門跑出，大鳴警笛求救，後警察馳至，乃電十字車將之舁入醫院施救。

服毒

前晚深夜，干諾道中一百廿四號共和旅館五樓，又有旅客服毒斃命，查死者係一男子，年約卅許，當時身穿黃色恤衫白短褲，死者前晚不知因何感觸，突然潛服拉素藥水自殺，服後毒發，呻吟床第，爲侍役發覺，電請十字車到場，將之舁入瑪利醫院施救，卒因受毒過深，延至昨晨二時廿分斃命云。

港人士慷慨輸將 英國當局嘉獎

輔政司史美通告，港府統制外匯諮議局全體委員，昨通過重要議案一項，即在此對德作戰時期，每年撥出盈利所得，向英廷獻金二十萬英鎊，當局業已接納，並向該局嘉獎此舉，查上年除港府兩次獻金十萬英鎊外，英文南華早報籌集購機獻金，轉由港府代匯英廷，數達八萬四千鎊，足見本港人士慷慨輸將，情甚熱烈云。

觀中國畫會九屆展覽會後

上海通訊　方達

大 新畫廳在目前，已爲上海僅有的大衆化的「藝術陳列館」，這新的嘗試，是成功的，那裏有著輝煌的設備，和佔著地利上的優勢，雖然同樣是營業化，但給予一般無名作家，是很多鼓勵，同時也給販賣劣品的「書畫掮客」們一個有力的打擊，

石 朗畫展以後，中國畫會的九屆畫展接着揭幕，在這被認爲一冒險家的樂園「上海」，到處盡是充斥著人吃人的悲劇氛圍中，藝術空氣竟有如此濃厚，也未始不是一個奇蹟。

在 一個風狂雨驟的下午，記者懷著興奮的情緒，去作了一次巡禮。

當 入場第一幅給我一個新鮮感覺的，是徐悲鴻的「睡眠中的鵝羣」，色調在柔和中帶著興奮，筆觸洗鍊活潑，是値得一般從事建設新中國畫者作爲參考的，悲鴻有著深邃的藝術修養，不是一輩「大吹大擂」者所能望其項背，他的藝事，固然已獲得崇高的足以流傳的價値，可是，他對「人生哲學」，就全盤失敗，否則他今日儘可高踞「象牙之塔」，也做他的「大師」好了，何必再流轉各方，憤慨著滿腔牢騷而浪跡到印度去呢。

還 有一幅是畫的一匹脫韁的馬，寥寥幾筆，馬的個性都充分表演出來，神情是那麼生動，那麼遒勁，這幅畫就給一個外人名 M. Shenfil 的購去。

陳 蝶野的冊頁，實在是可愛極了，他具有漫畫的風格，簡單中充溢著高逸的氣概，尤其寫杜工部詩意的那幅，題著「破簷風冷自煎茶，絕似當年賀老家，亦有雨窗人不寐，夜深相對聽琵琶」，觀後徘徊不捨，是最使我懷戀的一幅。

這 不是狂捧，同時我也不認識這位陳先生，我寫的又不是什麽批評文章，當然，有許多地方是帶著「主觀」的。

老 畫師吳湖帆的「竹」和「松」，他的作品，脫盡烟火氣，早給人家定購一空，鄭午昌的「溪山煙雨」，「柳橋話月」與「寒山寺」等幾幅，都有他獨特的優點，「柳橋話月」的章法，純粹是寫實手法，柳蔭中籠罩著溟濛的月色，在板橋流水邊開話家常，是多麽悠閒的意境，「安得移居圖畫裏，拋却一切便爲家」，這是汀鷺舊句，我讀完這幅畫，不禁惘然地諷誦著。

中 國畫會主持者汪亞塵先生，年來鑽研藝事，比從前清瘦得多了，他的金魚，早成藝壇一絕，無庸介紹，閒談中，知道有悠久歷史的新華藝專，他還獨力支撐著，他也同悲鴻犯了同樣的缺陷——不善迎逢——他是一個沉默的，孤獨的鬥士，他自始至終是一個藝術園地中的拓荒者，中國新興藝術的發靱，絕不是「吹牛與欺騙」所能幹得了的，他的功績，更不容隨便抹煞。

朱 文侯，熊松泉，蔡松泉「虎」，各有各的精彩點，朱的矯健，熊的雄偉，蔡的精悍，容大塊的虎，在威武中帶著嫵媚，也是値得稱道的，容先生有一幅「白門春色」能够不拘泥成法，清麗古雅，像一首抒情詩。

女 作家中造詣較深的，要算李秋君，馮文鳳的屏聯，也是不易多得的佳構。

戈 湘嵐的「羣馬奔馳圖」，也純粹是新寫實法，我想是近代畫馬中最成功的一位吧？記得在新年中，嶺南梅與天君在大新舉行個展時，他也完全以寫實手法，繪製歷史故事，有幾幅戰爭場面，相當偉大有力，給予上海藝術界很大衝動，戈先生的畫馬，似乎也有這個傾向，可是在人物方面，還跳不出舊的格局，一個忠實的藝人，走向創造的大道，不見得就會給人家非難，我希望戈先生在人物和題材方面，能全部運用新寫實法作一大胆的嘗試，這是記者的偏見，未知戈先生以爲如何。

其 他如王師子的「五鯉」，和「柳塘鶺鴒」，商笙伯的「牡丹」，孫雪泥的小品，都是値得一讀再讀的。

此 次出品，全部共有九百餘點，因爲部屬國內第一流作家，所以會場空氣也顯得非常肅穆而和諧，由於評選的嚴格，粗製濫造的東西，簡直無從插足。

這 是一九四〇年藝壇第一件盛事，値得我們大書特書的。

中外要聞

甘地重新領導印度國民會議

（英國遠東情報局廣播）

印度國民會議執委會，於九月十六日通過一長達五百字的議案，請甘地在這嚴重關頭出來領導，在通過決議的前一天，甘地曾在國民會議執委會演講他說：「我不能告訴你們將來須做什麽事，但我只能够告訴你們以後不應當做的事，那件事就是：集體的非武力反抗運動是不能幹了」，由於甘地的請求，全印度各地的國民會議領導下的組織，都由執委會下令停止非武力反抗運動，聽候指示。

據說甘地將在本月訪謁印度總督，事後或將發表一些聲明，但同時穆教方面，自從他們的阿加利領袖達拉退出國民會議後，有幾個回教的國民會議永久會員，也跟著退出了。

另一方面印度教的執行委員會，他們也在九月廿二日的會議上通過一決議案，議案內容是說明了他們對於總督所提的擴充行政執行委員會一事，極願意一心一德提供計劃，但他們敦促總督發表一個明白而且確定的宣言，說明印度政府並未會批准或接受回教協會所公布的分立計劃。

印度教執行委員會的決議案且說明外間傳聞總督曾與回教協會成立諒解，允許回教協會在建議中的行政執行委員會中佔兩席，並在戰事顧問委員會中佔五席，如果這些傳說是確實的，那麽依照人口的比例，印度執行委員會方面在行政執行委員會中應佔六席，在戰事顧問委員會中佔十五席，釋教人士應佔一席，其他各指定階級應佔一席，因此這事暫時就擱起。

我們以前說過，印度的天然富源現在正加緊開發以利戰事的進行，英政府委派的設計員羅哲爵士率領他的調查委員，於九月廿日到達孟買，他們當中有十五位專門技術人員，當羅爵士奉命時印度總督曾去電歡迎，各方面均加以良好的批評，這委員會的目的是調查印度的資源，如何增加出產力，使戰事方面得到利便，他們的工作完成後，便製成計劃，不久的將來在印度新德利地方有個大會，由澳洲，南非洲，南羅德西亞，印度，緬甸，馬來亞，香港各地代表組合而成的，屆時那個計劃便提出來研究，以便匯合各方面的計劃，成一整個辦法。

英屬索謀利蘭的英軍司令曾拍來電報一通，對印度軍隊在那裏所表現的輝煌成績，表示讚佩，那電報說，英國軍隊在那裏對付的敵人，不但數量較英方多得很多，而且他們的軍械亦比較來得充份，英軍是慢慢地撤退，而且有意使意大利的黑衣軍和土著軍隊，佔領每一尺地都要付出重大的代價。

押候待查 意圖不軌

被告（一）陳志華（廿九歲），（二）吳朝桂（廿二歲）兩人，昨晨被控于九龍巡理府謙司堂，控首被告（一）懷有劍仔一柄，（二）控兩人串同意圖不軌，官以案情待查，押候再審。

廣播秩序

ZEK十二時半京曲唱片，「玉堂春」荀慧生，「打花鼓」潘雪艷，「大登殿」「武昭關」潘雪艷，孫佐臣，「落馬湖」瑞德寶，「玉樓春」「雪花飄」音樂合奏，一時，時刻天氣報告，粵曲唱片，「春思」李麗蓮，「桃花依舊笑春風之主僕同逃」蔡倩鴻，伍秋儂，「闖瑜歸天」陳笑笑，廖了了，「七十二行」何大傻，上海妹合唱：「雲英未嫁」新月兒黃佩英合唱，時代曲唱片，「精忠報國」「火線西施」黎莉莉張靜等「城市之光」王人美，「楊翠喜」「孔雀開屏」，音樂合奏，二時卅分完，ZEK六時特備中樂秩序（一）「合奏」（二）「牽情」，「秋夜月」「一影荷」，（三）合奏，七時，時刻天氣及粵語報告新聞，七時卅分國語報告新聞，七時四十五分潮福語報告新聞，八時續講「三國誌」，八時四十五分，潮曲唱片，「趙雲抑和」順「來喜台唱，「戲珊瑚」洞房」，鄭光昌唱，許容光合唱，時零五分，徐宗科先生教曲，九時，國語唱片，三十五分粵曲，「觸景思親」「岳武穆」伯譚班，呂文成合唱，十時，袁錦堂唱「師飛影」「客途秋恨」，十一時完。

調查浙糧食狀況 工商部派員抵杭

（中華社杭州通訊）工商部以民食問題，關係人民生計，與社會安寧，爲明瞭各地糧食狀況起見，特派該部專員朱冰予，來浙實地調查，朱氏已於廿六日晚到杭，廿七日赴民政廳，及市政府訪詢，並調查一切，茲誌調查要項如下，（一）關於各縣市行政與治安情形（二）關於各市縣交通與運輸情形，（三）關於各市縣糧食產銷，與盈虧情形，（四）關於各縣市本年秋收成數與市價情形，（五）關於各市縣人口數量與耕地畝數情形，（六）關於各縣市過去對於軍需供應情形，（七）關於各縣市米糧商暨農業情形，（八）關於各縣市米業同業公會組織情形，（九）關於各縣市辦理積穀情形，（十）關於各縣市有關糧食調節統制機關組織情形，（十一）關於搜集各地有關糧食各種單行法規，以資參攷，（十二）關於各縣市其他有關米市場應行調查事項。

浙民廳令市縣協助辦理社運

（又訊）浙省府據社會運動指導委員會呈，以修正人民團體組織方案，業經呈奉行政院轉呈中央政治會核准備案，並請行政院公布施行，本會職司全省人民團體之指導監督，與全省民衆之組織訓練，事變以還，原有團體大部解除，新組織者，亦未能適合法令，系統紊亂，名稱雜奇，似應分別予以調整，務使步驟齊一，遵照和平反共建國國策，共同努力，俾全面和平，早日實現，東亞新秩序從速建立，爲此呈請鈞府轉飭各縣市政府通知民衆，凡組織之人民團體，著即依法向本會登記，嗣後未經申請許可者，絕對不得擅自組織，以符手續，而重法令，并希各縣市政府，儘量協助，俾社會運動，得以循序推進，浙省府據呈後，令行民政廳轉飭所屬一體遵照，民廳業已分別令杭市府通令各縣公署遵照云。

日海軍在雷州半島登陸 向烏石港海安紅坎進攻

（同盟社四日海口電）日軍爲徹底攻擊兪方秘密運輸路線，突然在雷州半島登陸，三日進攻兩岸之烏石港，四日進攻東西岸之海安，紅坎，已將兪方秘密運輸點盡數擊毀云。

（韶關通訊）此間據粵南電告，二日晨八時日機三架到海康烏石港海康港各處投彈，午後二時餘，日艦一艘，由日機掩護日兵六十餘向烏石港登陸，旋即退出，仍泊港口，三日晨日艦三艘續到，下午三時餘及六時餘先後發砲，向烏石沿岸轟擊，并有飛機掩護，日兵再次登陸，增至二百餘人，在烏石要隘三墟前進云。

蘇建廳派員視察各縣防汛工作 詳細察勘嚴密督促期收實效

（中華社蘇州通訊）蘇省建廳舉辦本屆防汛已入緊張時期，爲嚴密督促期收實效起見，經派員前往各縣視察，并發表詳情如次，查本屆各防汛縣份，應領材料管理各費，業由各縣先後派員來廳領訖，并呈報開始設防日期，惟汛期設防，原爲禦患防災之要圖，其措施之得宜與否，關係農田生產殊鉅，各縣自應慎重辦理，不得稍涉疏忽，現値秋汛高潮，各處水勢日見增漲，防汛工作，尤應加緊進行，庶保無虞，所有各縣應辦材料，究竟已否遵照廳頒辦法，分別購齊，其價値估計若干，其他堤塘有無險工發生，及防汛工作人員支配是否適合，現已由廳分頭派員前往各該區防汛縣分，詳細查勘以資督促，而收實效云。

振務分會開始辦理吳縣粥賑

（又訊）蘇省振務分會主席茅子明氏，以該會爲辦理蘇省賑務機關，對於民生疾苦，備極重視，而於民食恐慌之救濟，尤爲關懷，茲以新穀登場之際，米價又復告漲，赤貧災民，枵腹啼飢，情尤可憫，爰經提請該會委員會議決，將機撥吳縣辦理平糶之賑款，辦理吳縣粥振，以惠赤貧，并經振務委員會核准在案，自九月一日積極籌備以來，業已在朱家園一號成立振務委員會江蘇省分會與縣施粥處，於去月十六日開始施粥，暫以五百戶爲限，經查明確屬赤貧而無力購食平米者，即發給施粥證，每日每人憑證領白粥四大碗，分兩次發給，并由茅主席面諭承辦員工，務宜切實將事，以期實惠貧民，一面逐日派員視察，以昭鄭重云。

國立第一職校 設特別生學額 訂定試讀辦法呈准教部施行

（中華社南京快訊）國立第一職校，自開學以來，前往請求免試，入學者爲數甚衆，該校徐校長姑念此輩學生，求學心切，爰訂特別生入學試讀辦法，呈部核示，聞已奉教部核准施行，茲將該辦法附錄於后，

（一）本校爲救濟一般失學青年有志來校學習起見，特暫設特別生學額，（二）特別生學額暫定於左，一、高級商業應用化學科五名，二、初級本工科十名，（三）特別生入學前，應呈驗證明文件照片三張，保證書，報名單各一紙，經本校審查後，指定日期來校受甄別考試，各科考查合格，方得插班試讀，（四）特別生須參加本校規定之各項實習及考試（即平時月考等等）經考師考查如認爲學業不努力，得隨時令其退學或降低班級，（五）特別生須遵守本校一切校規，（六）特別生於本校學期或學年結束時經校務會議審核學行確屬優良，并遇有缺額時，得補爲正式生，（七）特別生除膳費及制服費自理外，其他各費概免繳納，（八）特別生如中途退學或違犯校規除名，應追繳各項費用，（九）本辦法經校務會議通過，并呈准教部備案施行。

京市當局嚴禁 偷運食米出境

（中華社南京通訊）南京市米糧偷運之風，自經當局嚴厲禁止後，業已絕跡，不料近來復有少數奸商，圖牟私利，私自偷運，致造成米糧大量運京，米價反而步漲之畸形現象，有關當局，爲維持民食，已派員嚴密澈查云。

假冒必究

磨士醫生 印度草根丸緊要啓事

敬啓者，敝公司磨士醫生印度草根丸，功效靈驗，馳譽五洲，於今百載，近有無恥之徒，不顧貽害人羣，胆敢仿效標庄，僞造假丸，貪圖射利，現已嚴行偵查，務獲究辦，須知敝公司經向各國政府註冊，無論何人，不得假冒影射，切勿妄存貪念，自蹈法網，特此聲明，以便週知。

根治失眠

上海種德堂創製九轉還仁丹根治新久失眠，每服必愈，愈後精神加倍，益智聰明，血氣日旺，平日門診，每包例收洋二元，今因年老退隱專門賣藥，一盒四包，港沽大洋四元，港澳暫收港幣六毫，丹成不易，祗派幾家代售，香港先施公司對面，新世界藥行，九龍新世界藥行，保健藥行，澳門捷聲藥行。

柯頓

Dr. Otton's Sedatal

神經病藥水

柯頓大醫生

環境惡劣經濟壓迫所發生之癲狂神經腦病向未有壁藥療治以致患斯疾者經年累月費盡金錢竟未獲一效良可慨也

柯頓大醫生費盡廿餘年之苦心發明此藥水經屢次在美國癲狂大醫院試驗屢獲實效功效準確治愈多人舉凡神經錯亂精神恍惚語無倫次心虛幻想驚悸鬼祟哭笑喃喃自語夜睡不寧時發時愈屢醫不效以及憂思過度頭暈目眩腦部不安腦力衰弱心跳心亂煩悶舒鬱不樂等狀請服此藥療治均能藥到病除保證斷根永不復發

每瓶壹磅庄定價港銀玖員可服十天內有詳細仿單

香港　大新公司　永安公司　新世界　南華藥行

澳門總代理　新馬路捷聲大藥房

中國總經理　上海　香港　漢口　廣州　的健藥行

南華畫刊

第壹伍柒期

艦中生活

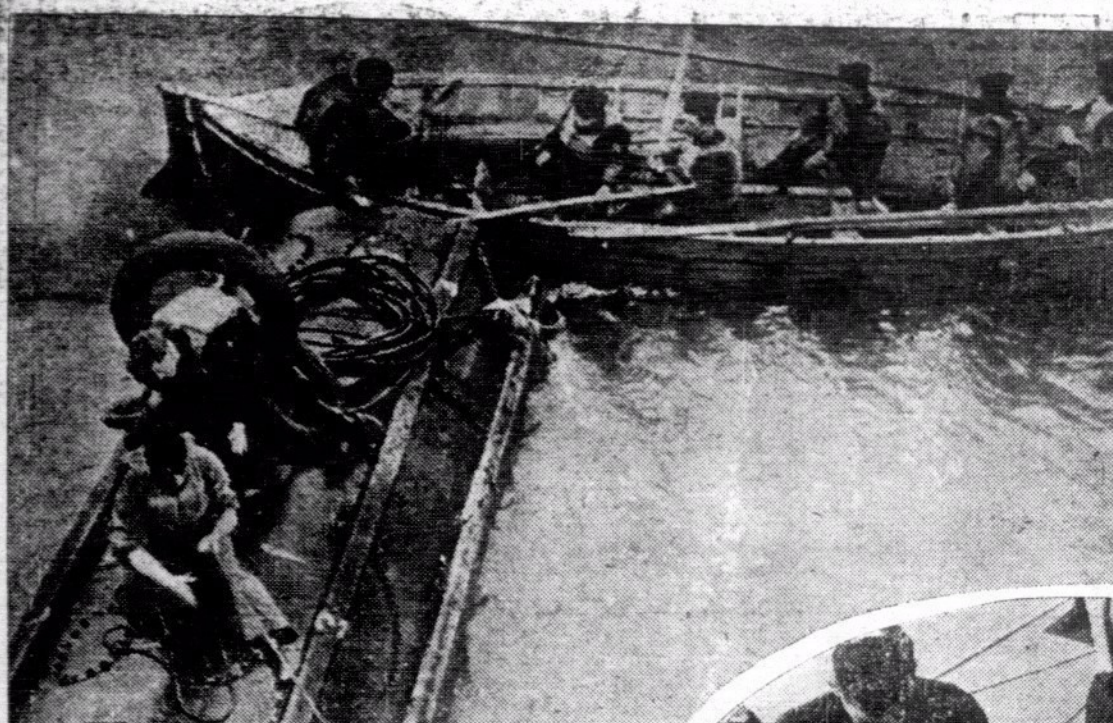

↑艦中員兵常駕小艇出海練救生術。

艦中高射機關槍所用彈子輪盤，每次用後，須加修理或檢驗後，始再啓用。↓

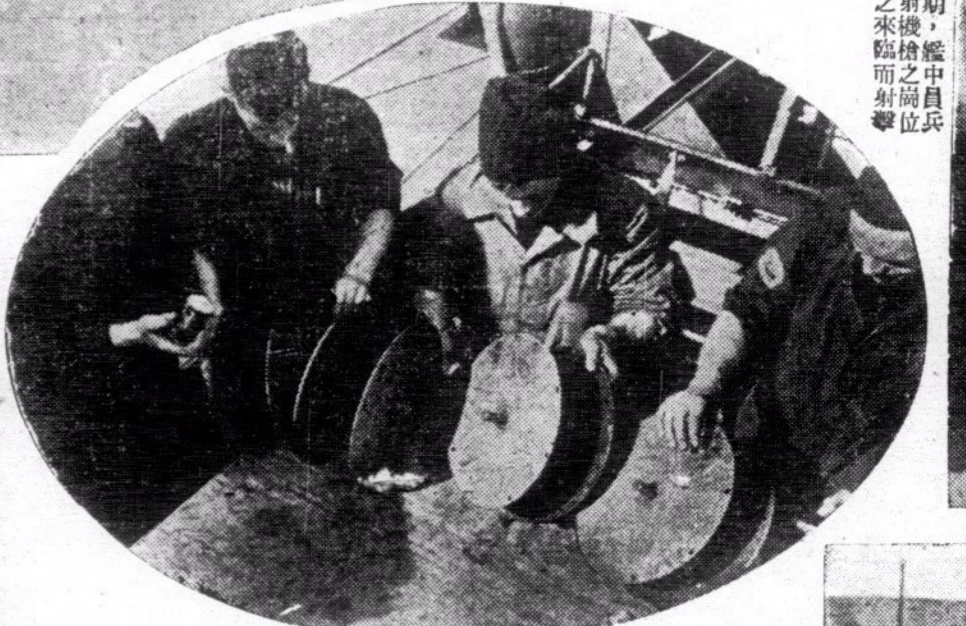

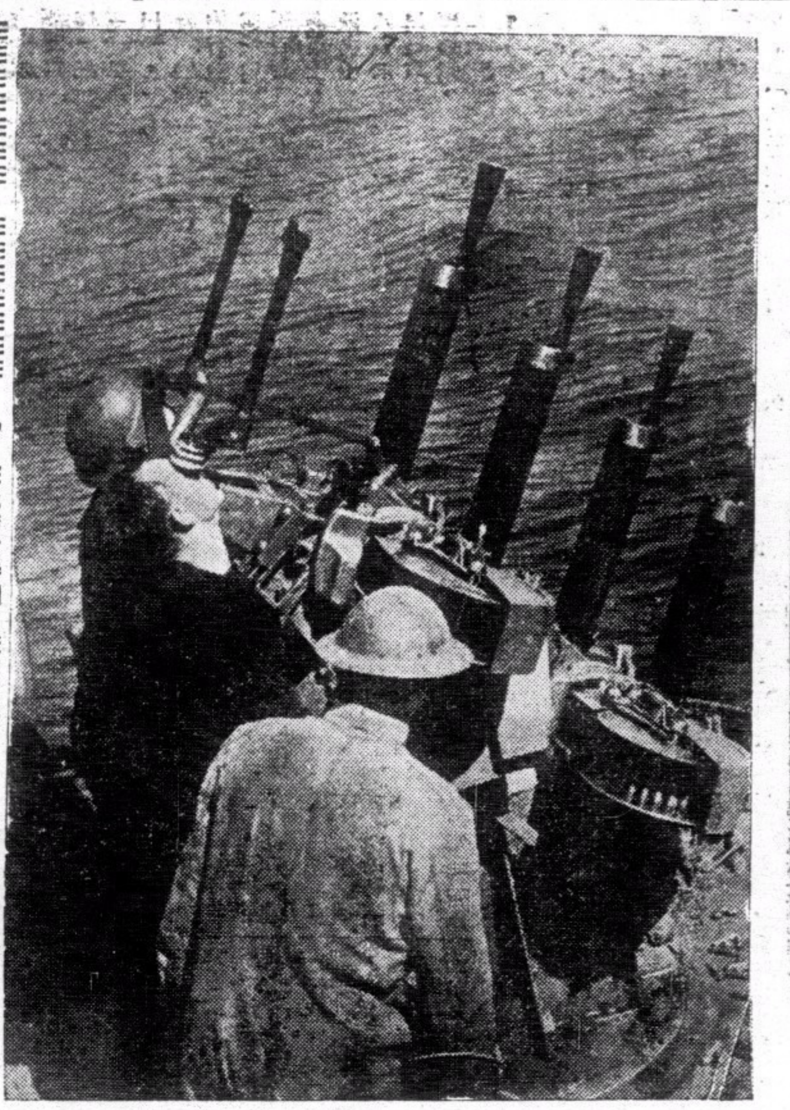

在此非常時期，艦中員兵恆站守其高射機槍之崗位，以俟敵機之來臨而射擊之。↓

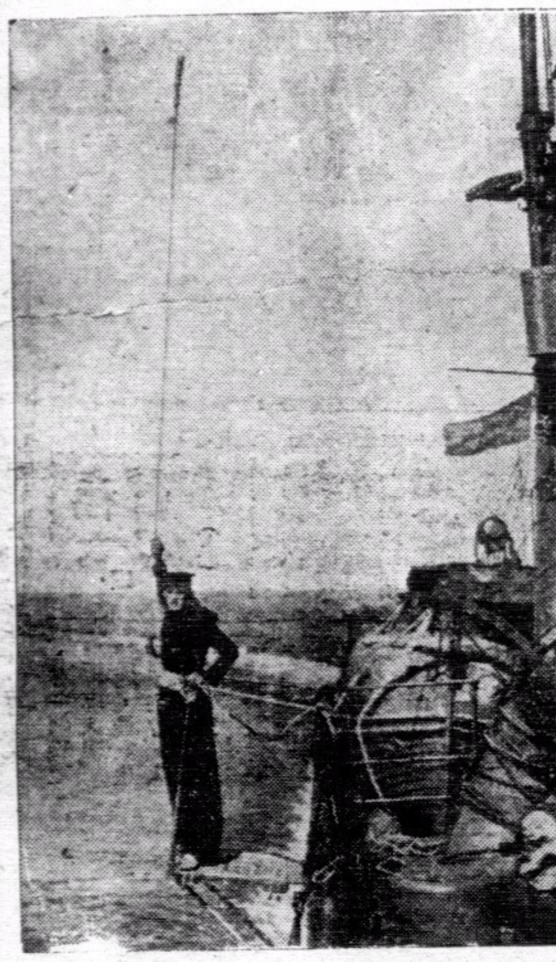

↑艦在航行時間，須派水手在艦旁以吸音器投諸海中，藉偵探海底潛艇之行踪。

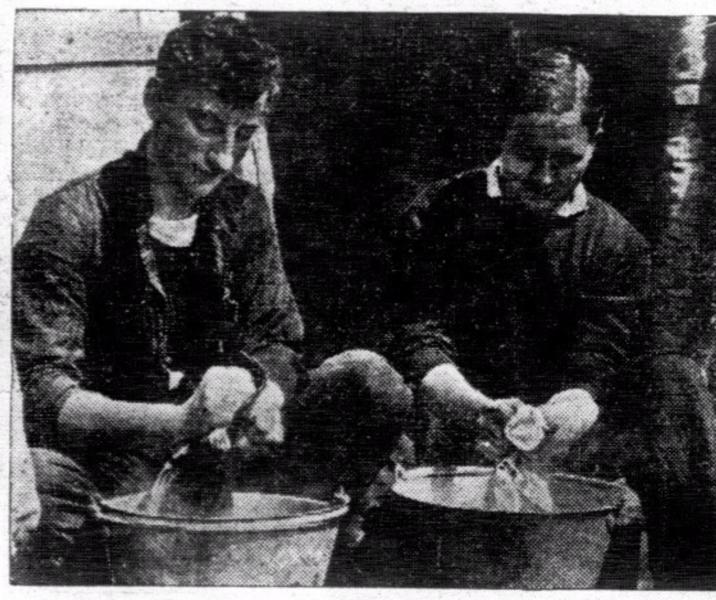

艦中員兵於工作之餘，對自已所穿衣服，恆自洗滌。

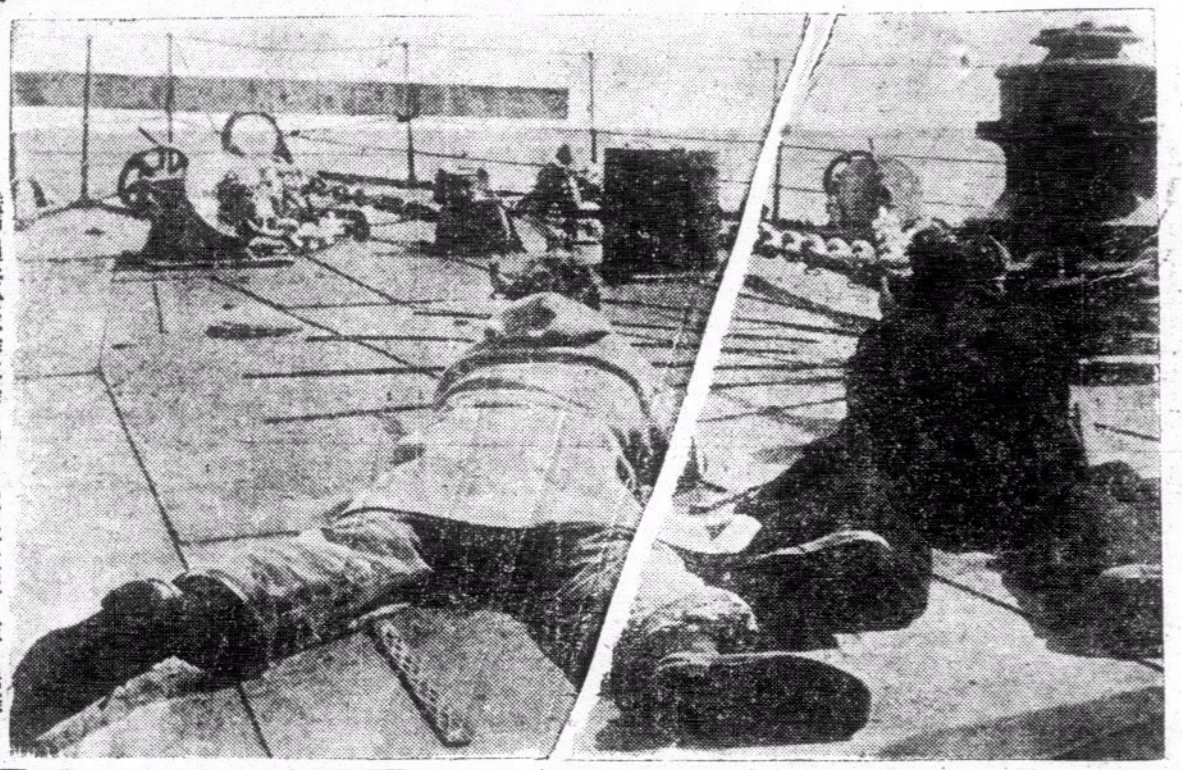

射擊術爲每一水手不可缺之技術，故每日均規定時間作射擊之練習。

中央導報

（二至五期要目）

第二期要目　八月十一日出版

從西班牙經濟使節團蒞京說起
蘇聯外交政策與渝方抗戰前途
關於日英交惡
因紀念八一三而展望全面和平……汪精衛
一個根本信念……林柏生
中日文化協會的使命……傅式說
日本新政治體制的樹立……劉希平
英國危機之歷史的觀察……李鶴
日基本國策之要綱
汎美會議

第四期要目　八月廿五日出版

沈次高先生殉難週年感言
反對暗殺
英美的聯合掙扎
重慶幻想著重圓舊夢
論中日國民的相互了解……周佛海
日本往何處去……今中次
美國與西印度羣島……蕭恩承
代議制度在將來憲法上的地位……孔君佐
我的報人史……劉希平
越南問題之談判……何海鳴
△印度要求獨立

第三期要目　八月十八日出版

英國撤退在華駐軍
四便士半
論建設東亞新秩序……汪精衛
美國的遠東政策……大澤章
日本今後的外交政策……長谷川了
紀念南京條約……楊之華
紀法停戰協定
義國頒布新憲法……楊鴻烈
B1589

第五期要目　九月一日出版

紀念爲和平運動而死的同志
英屬索馬里蘭陷落
伊本尼士夫人來京
和平運動殉難同志追悼大會獻辭……汪精衛
怎樣紀念殉難的同志們……陳公博
由抗戰建國到和平建國……林柏生
世界經濟新秩序……Hoffarich
托洛斯基之生平
（本期因和平運動殉難同志專頁佔篇幅頗多故一週漫畫圖解時論選輯等均停）

南京中山東路一百七十號
中央書報發行所
訂閱發行

歐戰與和平運動

目錄

卷頭語
歐戰與中國之前途……汪精衛
一百八十度的轉變……陶希聖
歐戰與和平運動……中華日報社評
歐戰與中日和平……中華日報社評
隔離歐戰……中華日報社評
我們對歐戰的態度……中華日報社評
國人對於歐戰的看法……中華日報社評

上海　中華日報

最新歐洲大戰形勢圖

國際編譯社編製

每幅每角

本圖用重磅道林紙五彩精印，有全張新聞紙大小。另有附圖八幅，如波蘭的被瓜分。西綫的戰事形勢，蘇聯的向外發展，列强的軍備比較，德國勢力的膨脹。北歐，最近形勢，均有詳細圖解，繪繪細緻，印刷精美，際茲歐局緊張，允宜人手一紙也。

讀者將此廣告剪下，附郵一角五分並書明詳細住址，直寄上海新生命社，當即奉贈一幅。

新生命社發行
上海郵政信箱一九二七號

經濟合作問題

目錄

卷頭語
所望於產業界諸君……汪精衛
中日經濟合作應有之認識……褚民誼
論中日經濟關係之新趨向……陶希聖
中日經濟合作與中國經濟故造……中華日報社評
中日合作的基點……中華日報社評
當前中國經濟之出……中華日報社評
經濟合作諸問題……中華日報社評
論中日經濟合作……中華日報社評

上海北河南路五九號
中華日報館

青年良友

國內巨型畫報之雄
內容一再革新
取材益見宏博

圖照十八頁金屬版精印　越出　每冊二角
文叢十八頁彩色版精印　越精　港幣角

國內時事・國際風雲・各地動態
‖力盡報導之能事‖
盼切和平關心國事者均宜人手一冊

八月號業已出版

要目

封面：汪洋女士
憲政實施委員會成立
首都最近動態
廣州市各界遊行
中華風物無限好
東亞運動大會特寫
追悼穆時西先生
滄桑話巴黎
夏季女明星的曲線鏡頭
一觀世音一
五台山復興大會之盛典
全幅漫圖「建國與毀國」
歐洲面面觀（防圖十幅）
二十五來歷和地理的分析
文素臣（環境漫畫）
怎樣解決民生問題
林宣傳部長對滬記者發表談話全文
上海掌故
新的播玩具
漫畫專頁
衣錦榮歸（創作小說）
歷史上的典型女性

青年良友社印行
南華日報總發行
各大書局均有代售
各大書局報攤均有出售

汪主席和平建國言論集

欲知和平建國真義
關心國家民族興亡
請讀

每冊二角

要目

艷電……一
致中央常務委員會國防最高會議書……五
舉一個例……七
答客問……一一
覆華僑某君書……二一
曾仲鳴先生行狀……二九
重要聲明……三五
我對於中日關係之根本觀念及前進目標……三九
敬告海外僑胞……四七
兩種心理疑懼之解釋……五三
怎樣實現和平？……五九
答問（一）……六五
答問（二）……六九
對沈次高先生殉難在滬談話……七三
致海內外諸同志東電……七五
歐戰與中國之前途……七九
在上海招待外國記者談話……八三
（一）對日本記者談話
（二）對歐美記者談話
致重慶諸同志電……九一
九月二十一日聲明……九三
在南京接見中日記者談話……九五
中國與東亞……九七
中華民國之新生命……一〇一
所望於產業界諸君……一〇五
總理誕辰紀念日演講詞……一〇九
三民主義之理論與實際……一一三
附錄
近衛聲明……一二六

●總經售處●
上海北河南路五十九號
中華日報館

我們的話

每冊國幣五分

目錄

我們的話……六
敬告全國同胞書……七
我們的反應……一五
附錄……二六
專電　汪精衛先生促成和平大業……三〇
電請汪主席速組中央政府……二三

總售處
北河南路五十九號
中華日報館

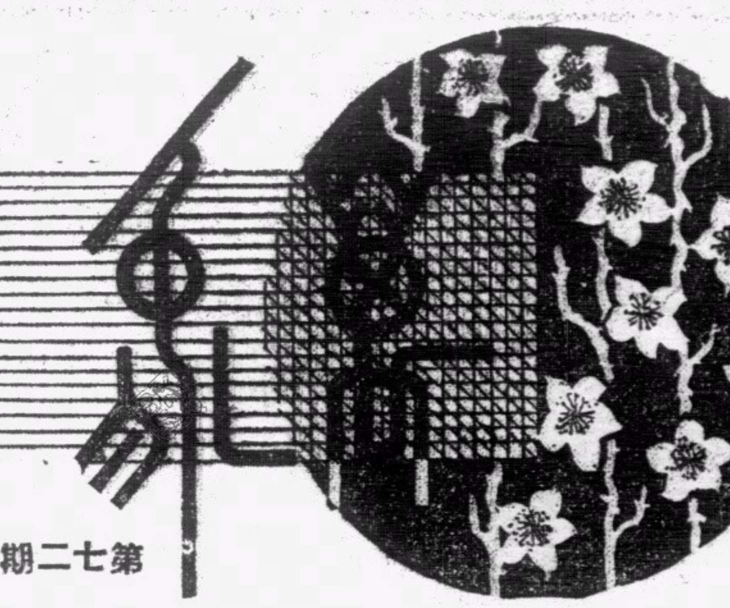

第七十二期

從羅山福到羅斯福
——現美總統家世和成功的紀載（上）

鐵·

大約是一六四九年，一位荷蘭人名叫「甚利士，馬天山，溫·羅山福」的，移居美洲的某一處，他到美洲是以「新亞姆士達丹」（亞姆士達丹即荷京）爲目的地，「新亞姆士達丹」即今日的紐約，當時該地是荷人發現的，由荷人統治凡十五年。

甚利士羅山福，非常勤力，竟然發達了，他的兒子是麪機廠主，比諸他父親，還要來得成功，尼古拉斯便是他的名字。尼古拉斯在十八世紀的初期做了市參事，他生了兩個兒子，每個兒子的後人中，都產生一個美國大總統，前後兩個「羅斯福」大總統，原姓却是羅山福呢。

尼古拉斯第一個兒子叫做祖顯拿士，他的後人「地奧多羅斯福」是一位共和黨員。一九〇一年當選美國第二十六屆總統。

第二個兒子叫仄洽巴斯，他的後人「佛蘭克林，地連奴，羅斯福」是一九三三年當選美國第三十二任總統的。

羅斯福家族第一支和第二支都住在紐約州，屬共和黨的地奧多羅斯福支在長島上的蠔灣建家立業，屬民主黨的法蘭克林羅斯福支也在紐約州的海地公園，格林坳保，赫臣河岸等地購下許多林地。

法蘭克林羅斯福是於一八八二年一月三十日在海地公園中出生的，他曾在最好的學校受教育，並且和他的教師遊歐洲，他進哈佛大學念過書，他有一個時期，他打算入海軍學校的，後來他改變了宗旨，入了紐約的哥林比亞大學裏讀法律。他改變宗旨是由於戀愛的原故。當時他想和他的表妹安娜結婚，安娜是地奧多羅斯福的姪女，安娜是住在紐約的，所以他便立意到紐約讀法律，找機會和安娜接近，他們終於在一九〇五年由戀愛而結婚了。

地奧多羅斯福非常疼愛他的姪女安娜，安娜屢次到白宮訪他時，法蘭克林羅斯福常一道去。

地奧多的任期未滿，法蘭克林已經在紐約市執行律師業務。以法蘭克林的家世教育，社會地位而論，他應該加入共和黨，因爲共和黨的性質仿如英國的保守黨，他們組成份子都是美國的大企業家，和有錢人。反之，共和黨都似英國的老自由黨，但他不獨加入了民主黨，而且却成爲民主黨中最激進的，他顯然是他那一階級的叛徒。（未完）

偉大的設備 倫敦的食水

炳·

這夏季倫敦人一天的飲水要三九一，〇〇〇，〇〇〇加侖，以之可造成一條由格拉斯哥至倫敦的十呎闊的運河，倫敦人眞有驚人的飲量。這些食水，是由市內的自來水公司供給，每日由三〇〇，〇〇〇，〇〇〇，至三八〇，〇〇〇，〇〇〇，〇〇〇加侖。水源多數是來自泰晤士河，儲藏在許多大水池，其中有一個是儲着七百兆加侖的水他經過許多廣大的濾隔器與清潔器，流入九十五個水池，而有八千一百五十一英里長的鉛管，分流到各用戶。

倫敦人每天所用的水大約有他的體重兩倍那麼多，環繞倫敦還有四十八個不濾隔的蓄水池，這些水或來自泰晤士河，或來自新河，或汲之于人造的深井。這四十八個水池有兩英里闊，若打起風來，興波作浪，可以傾覆遊艇。與泰晤士河連接的水池，共通衢長一英里，每日由河中汲水約一百兆加侖，共中有一部分是沿着二十條濾床不斷輸送到蓄水池，濾床是由沙礫構成，沙深三尺，濾得很快，由粗沙而細沙，有些沙是細如粉末的。

在濾水過程中，又有殺菌工作，是溶解一種氯氣，可把任何的細菌殺死，每日有專家採取三十種不同的水來試驗，或嘗或分析，而規定那是正常水，那是土質水，那是朽腐水，那是化學水。

共次還有四十二位微菌學專家，經常負起倫敦自來水之檢驗工作，而保證倫敦食水之清潔。每日有一百種的水標本，採自各方面的水源，分析水中植物性的構造，把牠攝影起來，並把水中的小生物，小到千分之三咪喱的小生物放大到一千倍來攝影，有一本能插二萬二千幅畫的大相簿，裏面所影有些水蚤之類，是經過二十二年的研究才由專家發現者。

水中的微菌的培養，可用之做成菌媒，每星期由細菌學家把二十磅的最上等的牛仔髀肉切成薄片，混合海藻與糖，能培養菌媒，此種菌媒，能誘殺一種最易弄污水的毒虫，穿着白衣的細菌學家借此能救出倫敦人脫離了虎列拉與腸熱症的危險。

兩個實例

掉·

拿破崙是大家公認的樂觀者，他用有感染性的精神影響到他部下。當法國和意大利第一次戰爭的時候，他奉命統率着一枝襤褸飢餓沒有鞋子穿的軍隊，他發了一道著名的命令：

「將士們，你們不是飢餓嗎？可是你們越過了阿爾比斯山（法意兩國的界山）你們那裏有極充足的糧食哩！你們不是衣衫襤褸和沒有鞋子穿嗎？那裏也有著許多衣服和鞋子，還有不少的實物，你們都去取用！」

他的部下聽着，都服從了，就長驅入意大利。而這個勝利，在初時是認爲沒有可能的。因爲對方的軍隊，在數量上多了三倍，有着優良的武器，服裝和給養都很整齊而充裕，彙之統率的將官都是老于行伍的軍事家，可是拿破崙終於得到勝利。

另一個有名的實例是：一九一八年三月，當德軍突破法國北部東讓，陳師亞眠門戶的時候，福煦元帥受命任聯軍統帥。那時沒有一個統兵的人相信有勝利的可能的。有人問他的作戰新計劃怎樣？他說：「我們的中部崩潰了，左翼被敵了，右翼也受敵人猛烈的壓迫。你問我的計劃嗎？很好，我是要全線反攻的！」結果，終于得到勝利，並且終于把大戰結束了。

那一種顏色的眼鏡最好？

爲了避免夏天陽光的刺激眼睛，人們多半戴黑色的眼鏡。可是專家們却主張用淺綠色的。各種色眼鏡當中，多數眼科醫師反對用藍色的。光輝的黃色眼鏡，雖然能增强視力，但是長期間戴上，會因過勞而損害眼睛。就是燻黑的眼鏡也不大好。據專家用各種玻璃經多次的試驗，認爲綠色的最爲舒適，現美國海陸軍人員都採用這種顏色的眼鏡。（指）

※ ※ ※ ※

偵探小說 一宗槍殺兄弟的罪案
骨肉相殘 悲劇的收場

探人譯

十一

一九三九年五月十四日，本案公開審判有著不少從各地來的觀審人。萊恰從四月十九也就是被拘留日起，開始絕食抗議，據他說專願餓死而不願坐牢。爲了這，他的面容憔悴，話聲微弱，到了開審的時候，用救護車子從牢獄把他扛出來。據管獄員說在他號稱絕食的二十一天期內曾暗中進少量的食物，並非完全絕食。醫生給他打葡萄靜脈針，增强他的體力，好進行審判。

案子並非單純的槍殺案，其背景的內幕相當複雜。爲了鬥雞走私等，因而蘊著仇恨以至終於殺人。萊恰的律師竭力主張被告殺人屬正當防衞性質，可是法官根據犯人的口供，認定被告犯罪無疑。

在審判中，知道被告兄弟間已結怨多年。他們合作的事業，有一部份是違法的。關于搁却價值三千元的酒一事，因證據不充足，法庭是沒援用，只是把爭飲食盜利做殺人的動機。

至于死者附近，二二口徑的來福槍爲什麽裝滿了子彈？據那辯護士的意見，是萊恰和貝爾故意把子彈裝上，放置死者的附近做他兄弟想殺他們的證據的。專家去檢驗那枝槍以後，到法廷報告是舊壞不能用的。至那用過的鎗究竟是誰的？却是殺人的罪證。曾用過子彈把他物傷，並曾把貝爾砍傷，幾乎致命。至于死者的妻子梅滿則事一幫同她丈夫和他作對，因此一併把她殺死。

至貝爾方面，凱得因懷恨死者把他砍傷，實爲本案殺人的主動，只是證據尚欠充分，應從末減。在辯論中，律師曾給他辯護，說他當萊恰殺死哈利的時候，他實在屋外，沒有進內。可是法官沒有給予重視。

案經判明，五月十九日星期五，法院便對這兩個犯人分別判決科罪。（完）

世界奇湖

湖水是和海水一樣的，也有潮汐的作用。嚧安湖的小潮約一英寸半，但春湖則爲三英寸。

世界最奇異的湖，是南斯拉夫的乾濕湖，它的面積約十平方英里，深度約六十英尺，但每年的春天，湖裏的水，是乾出見底，可以在湖底耕種。

美國華盛頓州的肥皂湖，湖水爲風激動，使生成像肥皂的水泡，把水泡推至岸上，這奇怪的湖水，肥皂水泡推在岸上，又變了金黃色。

錫蘭的歌湖，它的湖水在黃昏時，會發出悅耳的音樂聲，每當月圓時，聲音更是增强。

拉多加湖，是歐洲最大的湖，它是在芬蘭與俄國的交界，但它仍小于美國與加拿大間的蘇必利爾湖四又二份之一，蘇必利爾湖，是世界最大的湖。

據說從前有人遺失一金鋼指環在喜萊薩斯湖中，把三十萬加倫的湖水車乾，在湖底中找回指環云。

美國亞拉斯加的治湖，水深一百英尺，面積也有一百平方英里，但每年仍會散失，原因是每年會冰結，在春天溶解時和水一齊排除出外。（拱）

跳蚤漫談

跳蚤的形狀很小，給人身上的痛癢却非常厲害！分析起來，牠的種類頗爲複雜，但最普徧的，就是人蚤、貓蚤、犬蚤、鼠蚤了。鼠蚤更爲可憎，牠是傳染鼠疫的健將，牠們的壽命，因種類的區分和氣候的差異，殊不一致，但用平均計算，總有五十餘天的生命。這微細的東西，天天在人身上或貓狗身上釘咬，就是讓牠活著五天，也够累了，何况活到五十餘天。牠吃血比蚊兒還要貪，不吃到大飽不休，并且不分晝夜的。驅逐牠的方法，用胡薄荷油或拉環達油，或防風油，或弗化鈉粉等，既經被牠來咬的，可用薄荷腦，或冰片解除病癢。（瘦）

醫學珍聞

你的舌尖，可以感覺到牙齒上的小洞，或口內很微小的東西，其原因是人類的舌尖上的感覺細胞比諸全身任何一部來得密集的原故。如果你閉上眼睛，把兩支髮針同時刺你的皮膚，你便知道相隔多少遠才能感覺到是兩支髮針一齊刺到你了，在手背上，兩針要相隔一英寸又四份之一以上，否則你只有兩針分開刺你，你才覺到一支針的感覺。頸的背後要兩英寸的相隔，背的中部要兩寸又二份一的相隔。

※ ※ ※

科學家又發覺一種普通人所常認爲合的錯誤理論了。常人以爲獸類的口是充滿微菌的，但從衞生方面而言，獸類的口腔比人類來得潔淨得多，普通的獸類的涎液是含有蘇打（普通洗濯用的蘇打）的，這種蘇打可以殺死許多種的微菌，但人類涎液中却完全沒有蘇打的存在，所以口腔的微菌很多。美國邏沙温尼亞省大學的一羣科學家試驗的結果，證明狗，貓，猪，馬，象，小獅，猴子，犀牛和其他許多的獸類的涎液所含的微菌都比人類的爲少，由此又可以證明蘇打是可以殺菌的。（針）

珍聞雜錄

△水兵們許多在臂上刺上錨的圖畫，因爲錨是表示希望，可以得到安全由海返陸。

△英國植物糧食中，只有馬鈴薯一項是漸成爲可以自給的。

△魚（香港稱曹白）是世界上最佳的魚肉，每年消費多於一二，〇〇〇，〇〇〇，〇〇〇尾，在北大西洋生產最多。

△莫斯科有一所教授女子駕駛汽車的學校。（金人）

中美兩國習俗的異趣
美國人穿著白色禮服，中國是白色喪服

陰

在世界各國中，各國人的習俗是不同，但在各國人的心理中，大多數是各自認爲他們或她們的習俗是對的，最低限度，也沒有防礙。外國人的屁是香的，這是醉心外化人的話，此輩是例外。中國是有數千年的文化，中國已有很好的文化基礎時，美洲還沒有發現，美國的建國，更是百年前事。中國人死了，在中國人看來，是一件重大事情，婚姻喪制，同一重要。中國人信佛，人死了，有錢的是要經佛尼的超渡，使死者不入地獄門，向西方極樂世界去。美國人死了，是經過牧師的祈禱，願上帝帶死者上天堂，美國人的墓地是有個十字架，種有花木，以紀念死者，中國死有錢的，是築有墓堂，死者雖死，但相信仍與生者有關係，祖先的墳墓，風水足以影響子孫的盛衰，貧富做官，或做庶民，故對祖先的遺體，葬禮，甚爲重視。但在美國有時會把屍體化灰，在中國則不贊同。

美國人以紅爲危險色素，但中國紅色是吉利的表示，美國人的婚禮是穿著白色的禮服，中國人喪事是穿著白色的喪服，紅色是新娘結婚時，穿著的服裝。悲喜兩不相同，這又是誰的文化高？

中國人的食是用筷子，而美國人則用刀叉，食時還要一刀一刀的割，中國人普通是不喜歡用刀叉，而美人是不懂筷子樣運用，一部份中國人，是要食西餐，但美國的中國唐人菜的生意也很好。中國人的衣服式樣和西裝更不相同，唐裝褲子，是可以兩面使用，而西裝褲子，則定實一方面，美國人十三是不吉利的數目，而中國人則以九和十二是吉祥語氣。

中國公路的汽車是靠左方行，但美國的汽車則是靠右方行駛。

科學的手伸在海洋中

海洋中，是蘊藏著無數的富源，人類科學的研究，現在亦已利用科學方法，以採集海洋中一部份的富藏。美國道氏化學工廠，提煉海水中鎂金屬的成功，這更是人類開發海洋中富源成功的先兆。這製鎂工廠是在墨西哥海灣，每年出產鎂金屬的數量，據說是在一千二百萬磅，至二千五百萬磅之間，現在沿墨西哥海灣，數千英畝的土地，已給得克薩斯州買上，建築新工廠，新工場，準備開採海洋中的富源之用，預算經費在五百萬美元以上。

在數年前道氏化學工廠，開始提煉大西洋中的溴，混和于汽油中，減少發動機的敲擊聲，偉大的工場，已在維爾尼敦港口設立，每分鐘所用的海水，約爲二十萬加倫，這又是開採海洋富源的一成功。據專家的研究，在每三億二千萬立方英哩的海水，約含一億七千五百萬噸的化學物品及鑛產，如金，銀，銅，鐵，錫，鎂，鈣，鈉，硼等。此種物品鑛產，每一立方英哩，其價值在五十億美元以上，現在科學家的提煉，所提煉的數量，實微之又微。

道氏化學工廠，提煉海洋中鎂金屬的發明，工廠方面，爲選擇適宜的場所，已廢了很大的精神，最後，始決定在巴拉斯索河口中建立，現時此地，政府已築有三十二度水溝，以給運輸小貨船的進出，海水是由巴拉斯索河口吸入，而放出于墨西哥海灣，每日被提煉的海水，約爲一千二百萬加倫，假如是清水的話，足供一十二萬市民的應用有餘，科學家的估計海水中每立方英哩所含的鎂金屬，約爲五百七十萬噸，在現時的情形，墨西哥海灣的提煉鎂金屬工作，不停的生產，一立方英哩的海水，也足供八百年的應用，無數的海中富藏，還等待著科學的手向它招請。

——村——

美泰電版公司

製電版有美泰價錢平起貨快銅鋅版樣樣齊或繪圖代設計干諾道中三十六號 電話：二五六一二

國際社編輯編譯

國際週報

第廿七期要目

緊張的越南形勢（圖解）……丸山政男
事變外交之轉換
英國的命運
最近英國的外交活動……陳正之
戰爭威脅下的美國……徐正雄
美國兩洋政策的離點
蘇聯石油輸德的限度
三個獨裁者（長篇連載）（五）……藤森成吉
地圖·其他

新生命社發行

香港移遷上海公共租界登記證字四九八
中華郵政特准掛號認爲第一類新聞紙類
中華民國二十九年六月五日出版
每冊實售國十角五幣一分

更生週刊

第六卷第十期目錄

評壇 爲全國災民請命……左亮
歐戰劇變後告瑜抗戰論者……公成
專論 德法休戰協定……尉亮
譯論 日本對英對蘇的兩面外交……田幸譯
托爾斯基論斯丹林……方復生
每週文選 蔣介石的磁鐵戰……汪精衞
全面和平與全面崩潰……傅式說
特組 混濁不清的頭腦（續）……勉旃譯
週史料

業已出版

每冊國幣一角

總經售處

上海北河南路五十九號中華日報館
上海三馬路四號三通一書局

新世紀 半月刊

是一本研究國際政治經濟問題唯一的刊物
是一本內容紀載豐富言論公正的名貴雜誌

新到第二卷·第五期

論壇 國府還都期近
國際間的醞釀
日本的經濟現狀
大公報的和平條件
專載 論中國農村經濟……張組堂
日法遠東關係的認識……陶景萬
中東鐵路之今昔……汪維明
譯著 經濟統制下的日本農業……東烟精一
北極地帶的戰爭……敦泰晤士報
史料 不列顛門口的俄羅斯
一九三九年上海商業動態
列寧外交秘史（續）
第六章「不是戰爭，也不是和平」

新到第二卷·第六期

論壇 中日的新局勢
美國對重慶的貸款
蘇芬戰事結束
專載 中國書籍流美
戰時的國民心理……力
和平建國運動之理論體系……
中國農村經濟問題……
譯著 日本政治之再建……馬場恆吾
美國意欲組織反共陣綫……密勒氏評論報
史料 永久和平的基礎……
共產黨徒上了救生艇……
列寧外交秘史（續）
第六章「不是戰爭，也不是和平」

每期售價一律港幣五仙 本報營業部代售

請讀 戰難和亦不易

胡蘭成先生著 中華日報叢書之七

每冊國幣五角

要目

我們的鄭重聲明……（南華日報社評）
和與戰……（南華日報社評）
當前的選擇……（南華日報社評）
和議與統一……九
國民黨切勿自暴自棄……一二
評五中全會宣言……一四
和議的時機和議的運用……一七
一個總檢討……二三
五中全會陳辭……二八
戰難和亦不易……三一
以直接交涉引致國際調停……三五
從近衞聲明到平沼內閣……三八
本屆日本會議的考察……四一
轉移目標……（中華日報社評）
斥謬護掩陷……（中華日報社評）
斥吳稚暉……（中華日報社評）
再斥吳稚暉……（中華日報社評）
德意軍事同盟……（中華日報社評）
革命與反動……（中華日報社評）
和局的危機……（中華日報社評）
要求理解……（中華日報社評）
補充幾句話……（中華日報社評）
展開光明的前途……（中華日報社評）
民衆亟應起而自決……（中華日報社評）
蘇聯外交眞相……（中華日報社評）
半年來的國際經濟……（中華日報社評）

總經售處

上海北河南路五十九號
中華日報館